

4-31

中華民國 105 年度

中央政府總預算案

臺灣花蓮地方法院單位預算

臺灣花蓮地方法院編

臺灣花蓮地方法院

預 算 書 目 次

中華民國 105 年度

書表名稱	頁 次
一、 預算總說明.....	1—17
二、 主要表	
(一) 歲入來源別預算表.....	19—20
(二) 歲出機關別預算表.....	21—22
三、 附屬表	
(一) 歲入項目說明提要表	
1. 罰金罰鍰及怠金—罰金罰鍰.....	23
2. 沒入及沒收財物—沒入金.....	24
3. 司法規費收入—民事訴訟費.....	25
4. 司法規費收入—非訟事件費.....	26
5. 司法規費收入—公證費.....	27
6. 司法規費收入—行政訴訟費.....	28
7. 使用規費收入—資料使用費.....	29
8. 財產孳息—租金收入.....	30
9. 廢舊物資售價.....	31
10. 雜項收入—其他雜項收入.....	32
(二) 歲出計畫提要及分支計畫概況表	
1. 一般行政.....	33—36
2. 審判業務.....	37—39
3. 少年及家事事件處理.....	40—41
4. 公證及提存事件處理.....	42
5. 交通及運輸設備.....	43
6. 其他設備.....	44
7. 第一預備金.....	45
(三) 各項費用彙計表.....	46—49
(四) 歲出一級用途別科目分析表.....	50—51
(五) 資本支出分析表.....	52—53
(六) 人事費分析表.....	55
(七) 預算員額明細表.....	56—57
(八) 公務車輛明細表.....	59
(九) 現有辦公房舍明細表.....	60—61
(十) 捐助經費分析表.....	62—63
(十一) 歲出按職能及經濟性綜合分類表.....	64—65
(十二) 立法院審議中央政府總預算案所提決議、附帶決議及注意辦理事項 辦理情形報告表.....	66—79

總 說 明

臺灣花蓮地方法院

預算總說明

中華民國 105 年度

一、現行法定職掌

(一)機關主要職掌：

1. 民事、刑事第一審訴訟案件，但法律別有規定者，不在此限。
2. 其他法律規定之訴訟案件。
3. 法律規定之非訟事件。
4. 設簡易庭，其管轄事件依法律之規定。

(二)內部分層業務：

1. 本院設院長 1 人，簡任，綜理全院行政事務。
2. 民、刑事及行政訴訟庭：審理民、刑事及法律規定之案件、簡易庭上訴(抗告)之案件及行政訴訟簡易、交通裁決等行政訴訟事件。
3. 專業法庭(股)：依規定民事審判設勞工、選舉罷免、原住民族、消費者債務清理事件專股及家事事件專庭；刑事審判設軍事案件專股及原住民族、性侵害案件，少年事件專庭；行政訴訟審判設行政訴訟事件專庭。
4. 普通庭：依法設置花蓮普通庭，處理違反社會秩序維護法之抗告案件。
5. 簡易庭：依法設置花蓮、玉里簡易庭，受理轄區內民、刑事簡易訴訟程序案件，及依社會秩序維護法所定應由法院簡易庭裁定之案件。
6. 民事執行處：辦理民事強制執行事務，並依照財務收支規定處理當事人繳納款項、有價證券及其他貴重物品。
7. 調查保護室：置少年調查官及少年保護官，掌理調查、蒐集關於保護事件之資料、少年保護處分之執行及其他法定事務。
8. 公證處：置公證人公認證事務及公證宣導。
9. 登記處：辦理法人登記及夫妻財產制契約之登記事務。
10. 提存所：辦理提存事務。
11. 書記處民事、刑事、行政訴訟、少年及家事、民事執行紀錄科：
辦理案件之編號分配、案卷文件之點收、人犯羈押登記、筆錄及期日傳喚通知與提押票等之製作、案件文稿之撰擬、案卷之編訂保管發送或歸檔、裁判書類正本之製作公告、案卷文書之交付送達、報表製作及其他法定或交辦事項。

臺灣花蓮地方法院

預算總說明

中華民國 105 年度

12. 書記處文書科：辦理文卷之收發、繕校、印信之典守、法令之編印、集會之紀錄等。
13. 書記處研考科：辦理研究發展、公文稽催管制、列管事項之追蹤管制考核等。
14. 書記處總務科：辦理庶務、訟費及經費出納、財產物品之購買保管暨員工福利等。
15. 書記處訴訟輔導科：辦理為民服務及訴訟輔導事項。
16. 書記處法警室：辦理值庭、執行、警衛、解送人犯有關司法警察事務。
17. 人事、會計、統計、資訊及政風室：分別依法辦理人事、歲計、會計、統計、資訊及政風查察事務等。

中華民國 105 年度

1. 組織系統圖

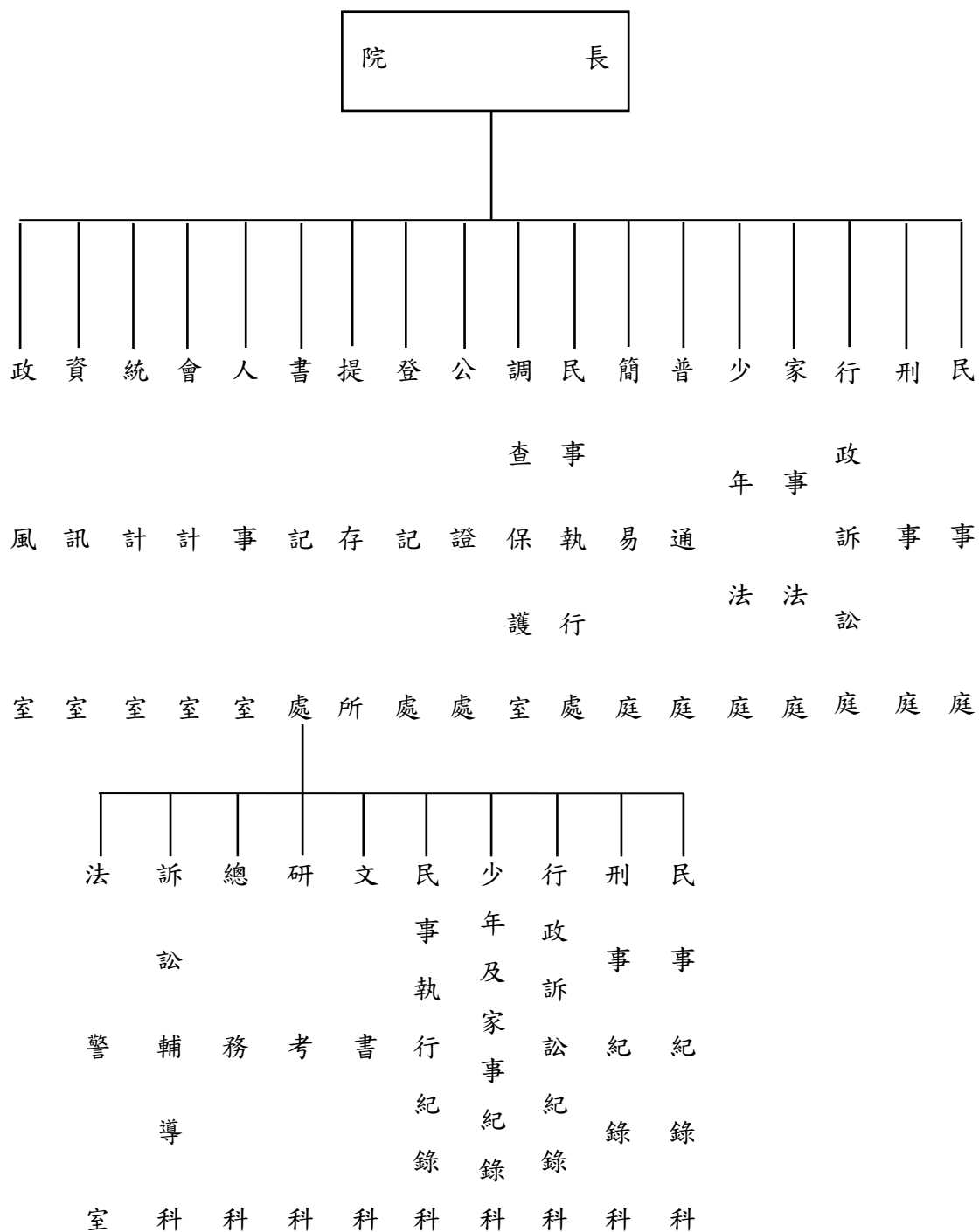

臺灣花蓮地方法院

預算總說明

中華民國 105 年度

2. 預算員額說明表

區分	預算員額			增減說明
	本年度	上年度	增減比較	
職員	159	155	4	增員部分：家事調查官 1 人、法警 1 人。 裁改部分：裁減聘用心理測驗員 1 人、聘用心理輔導員 1 人、約僱佐理員 1 人；裁增心理測驗員 1 人、心理輔導員 1 人、佐理員 1 人。
法警	24	23	1	
技工	1	1	0	
駕駛	13	13	0	
工友	8	8	0	
聘用	19	21	-2	
約僱	1	2	-1	
合計	225	223	2	

臺灣花蓮地方法院

預算總說明

中華民國 105 年度

二、本年度施政計畫重點與預算配合情形

(一)本(105)年度施政計畫重點

業務及工作計畫	重要施政計畫項目	實施內容
一般行政	<ol style="list-style-type: none"> 1. 提高司法服務品質，維護審判獨立，落實司法為民理念。 2. 結合民間團體，推廣法律知識，加強各級學校及機關團體宣導正確法治觀念及司法法制業務動態，供民眾瞭解司法現況，厚植法治基礎。 3. 妥適處理人民陳訴及監察院函查案件，以增進民眾對司法審判之瞭解，提振司法形象。對立法院受理有關人民請願案件，提供詳實書面資料，以澄清誤解。 4. 賡續單一窗口聯合服務中心之訴訟輔導及便民服務業務，繼續實施午間便民服務；並加強宣導，使民眾瞭解而能充分利用法院各項便民服務措施。 5. 全面整合司法資訊系統，促進法院辦公室自動化，並加強資訊管理與運用，以提升司法工作效率。 6. 運用風險管理機制，有效掌握機關政風狀況，預為防處因應；積極倡廉反貪，提升司法公信力。強化貪瀆不法案件查處，加強司法風紀訪查，端正司法風紀；檢肅貪瀆，嚴辦破壞司法信譽案件，以維護優良司法風紀與尊嚴，提升司法公信力。 	<ol style="list-style-type: none"> 1. 辦理一般行政事務及推展司法業務電腦化，加強資訊管理與運用。 2. 嚴密查察假冒司法人員名義招搖撞騙事件並加強宣導民眾信賴司法審判，提振司法威信。 3. 分層負責，加強考核；獎懲嚴明，以維護優良司法風紀。

臺灣花蓮地方法院

預算總說明

中華民國 105 年度

業務及工作計畫	重要施政計畫項目	實施內容
審判業務	<ol style="list-style-type: none"> 1. 妥適辦理民、刑事與行政訴訟審判業務、提高裁判品質，保障人民訴訟權益；強化第一、二審法院認定事實之功能，使第一審成為事實審審判中心。 2. 刑事審判方面，落實嚴謹證據法則、強化交互詰問法庭活動；民事審判方面，加強推動民事事件集中審理制度，落實民事訴訟程序中爭點整理協商機能及爭點簡化機制，使司法資源合理分配，提高民事審判績效，保障人民權益；積極配合推動專家諮詢制度，以確立當事人進行主義之內涵，維護人民訴訟權之保障。 3. 推動民事調解業務，提高調解委員之專業知識與調解技巧，以提升調解成立率，使民事紛爭迅速獲得解決。 4. 妥速辦理刑事審判業務，提高裁判品質；對於重大刑事案件，確實依照『法院辦理重大刑事案件速審速結注意事項』執行，以提升刑事審判效能。 	<ol style="list-style-type: none"> 1. 本項辦理民事事件業務、行政訴訟事件業務、刑事案件業務及民事執行業務，旨在多方求證，以求勿枉勿縱，俾達減免訟累之效。 2. 提高民、刑事及行政訴訟辦案維持率及辦案速度。 3. 本年度預計辦理民事事件業務 14,500 件，刑事案件業務 8,000 件，行政訴訟業務 120 件，民事執行業務 28,000 件。

臺灣花蓮地方法院

預算總說明

中華民國 105 年度

業務及工作計畫	重要施政計畫項目	實施內容
少年及家事事件處理	<ol style="list-style-type: none"> 1. 妥適辦理家事審判業務、提高裁判品質，保障人民訴訟權益；強化第一、二審法院認定事實之功能，使第一審成為事實審審判中心。 2. 提高家事調解之效能，以替代性解決紛爭方式處理家事紛爭，期能由當事人自行解決問題，並達成疏減訟源之目標。 3. 加強處理家事非訟事件、家庭暴力防治法民事保護令之效能，以促進家庭和諧，並期能即時保障家庭暴力被害人之人身安全。 4. 妥適辦理少年審理業務、少年觀護業務，有效運用志工，協助少年輔導工作及繼續辦理志工輔導技能之培訓，培養志工獨立輔導能力。 5. 加強溝通各有關單位，配合落實少年事件處理法安置輔導、保護管束、親職教育等處分之執行，提升少年觀護業務效能。 6. 加強辦理保護管束少年之『勞動服務』，培養少年勤勞習慣。 7. 加強辦理以『小團體諮商』方式提升輔導少年之績效。 	<ol style="list-style-type: none"> 1. 提高觀護績效，加強辦理少年案件及少年保護管束等業務並配合防制青少年犯罪，期使犯罪人數減少。 2. 本年度預計辦理少年事件業務 1,550 件，家事事件業務 3,000 件，少年及家事調查、保護輔導業務 1,200 人。

臺灣花蓮地方法院

預算總說明

中華民國 105 年度

公證及提存事件處理	<ol style="list-style-type: none"> 1. 本院公證業務依序進行公證作業電腦化，提升公證效率，並加強督導民間公證業務之推展，以資因應本院公證業務及民間公證業務之互動。 2. 妥適辦理公證、登記、提存及其他非訟業務，增進預防司法功能，以疏減訟源，並做到隨到隨辦，縮短結案時間之要求，以保障當事人權益。並加強審核公益法人之登記，確立社會公信。 	<ol style="list-style-type: none"> 1. 依據法令妥適辦理公證及提存業務，持續推行電腦化，以求便民、禮民之司法革新，維護人民權益。 2. 本年度預計辦理公證業務 200 件及提存業務 550 件。
一般建築及設備 交通及運輸設備 其他設備	汰換 21 人座警備車 1 輛。 <ol style="list-style-type: none"> 1. 汰換影印機、飲水機及冷氣機等設備。 2. 新增拍賣室投標櫃等設備。 	便利公務進行，增進工作效率。
第一預備金	依預算法第 22 條規定編列，以支應各項經費之不足。	依據預算法第 64 條規定申請動支，便利業務推展，促進行政效能。

臺灣花蓮地方法院

預算總說明

中華民國 105 年度

(二)本(105)年度預算配合情形

單位：新臺幣千元

科 目 名 稱	本 年 度 預 算 數		
	合 計	經 常 門 資 本 門	門
歲入部分：	51,665	51,665	0
罰款及賠償收入	828	828	0
規費收入	45,858	45,858	0
財產收入	34	34	0
其他收入	4,945	4,945	0
歲出部分：	294,077	290,067	4,010
一般行政	263,457	263,457	0
審判業務	18,062	17,782	280
少年及家事事件處理	8,511	8,511	0
公證及提存事件處理	155	155	0
一般建築及設備	3,730	0	3,730
交通及運輸設備	2,720	0	2,720
其他設備	1,010	0	1,010
第一預備金	162	162	0

臺灣花蓮地方法院

預算總說明

中華民國 105 年度

三、以往年度計畫實施成果及預算執行情形

(一) 前(103)年度計畫實施成果及預算執行情形

1. 計畫實施成果

業務及工作計畫	實施概況	實施成果
一般行政	<ol style="list-style-type: none"> 1. 加強行政管理、考核及監督，厲行行政革新。 2. 加強司法風紀訪查，端正司法風紀；檢肅貪瀆，嚴辦破壞司法信譽案件以維護優良司法風紀與尊嚴。 3. 執行『維護司法人員安全方案』，加強法院安全維護設施，確保機關安全。 4. 賡續單一窗口聯合服務，加強資訊管理與運用及司法人員安全維護。 5. 繼續加強訴訟輔導業務，結合社會及教育資源，擴大訴訟輔助，以增進人民對司法之信任。 6. 推廣法律知識，宣導正確法治觀念及司法法制業務動態，供民眾瞭解司法現況，厚植法治基礎。 7. 配合全面整合司法資訊系統，促進法院辦公室自動化並加強資訊管理與運用，以提升司法工作效率。 8. 賡續推展法庭科技化及審判紀錄電腦化，並加強書記官開庭組織能力，與電腦打字輸入速度之訓練。 	<ol style="list-style-type: none"> 1. 依法辦理各項行政事務，達成司法業務之推展。 2. 強化資訊管理與運用，減輕文書作業，提高辦案速度。 3. 本計畫均依照進度確實執行，實際執行數占預算數 96.21%。

臺灣花蓮地方法院

預算總說明

中華民國 105 年度

業務及工作計畫	實施概況	實施成果
審判業務	<ol style="list-style-type: none"> 1. 妥適辦理民事、刑事、行政訴訟與家事審判業務、提高裁判品質；強化第一、二審法院認定事實之功能，使第一審成為事實審審判重心。 2. 增進調解委員調處之能力，以提升調解成立率，達成疏減訟源之目標。 3. 妥速辦理刑事審判業務，提高裁判品質；對於重大刑事案件，確實依照『法院辦理重大刑事案件速審速結注意事項』執行，以加強審判功能。 4. 加強處理家事事件、家庭暴力防治法民事保護令之效能，以促進家庭和諧，並期能即時保障家庭暴力被害人之人身安全。 5. 全力清理民事、刑事、少年與家事及民事強制執行業務之積案（含視為不遲延案件之審查）。 	<ol style="list-style-type: none"> 1. 審理民事糾紛，以達成民事案件上訴維持率、結案速度。 2. 對家調案件，研究發生之癥結，以懇切、和藹態度予以調解，以發揮應有之功能。 3. 加強審判事實之認定及重大刑案之辦理，以提高刑事案件維持率及辦案速度。 4. 本計畫實際辦結民事事件業務 12,341 件，刑事案件業務 6,502 件，行政訴訟業務 89 件，民事執行業務 23,175 件，家事事件業務 2,583 件。

臺灣花蓮地方法院

預算總說明

中華民國 105 年度

業務及工作計畫	實施概況	實施成果
少年事件處理	<ol style="list-style-type: none"> 1. 妥適辦理少年審理業務。 2. 有效運用志工，協助少年輔導工作及繼續辦理志工輔導技能之培訓，培養志工獨立輔導能力。 3. 加強溝通各有關單位，配合落實執行少年事件處理法之轉介、安置輔導、親職教育等處分。 4. 加強辦理保護管束少年之『勞動服務』，培養少年勤勞習慣。 5. 加強辦理以『小團體諮商』方式提升輔導少年之績效。 	<ol style="list-style-type: none"> 1. 審慎處理少年事件，少年事件均由專庭辦理。 2. 對失學、失業有犯罪習慣之少年或兒童儘量裁定予以感化教育。 3. 加強個案調查及假日生活輔導工作。 4. 本計畫少年事件審理業務實際辦結 1,479 件，少年事件觀護及輔導業務 963 人。
公證及提存事件處理	妥適辦理公證、提存事件，做到隨到隨辦，縮短結案時間之要求，以確保人民權益。	<ol style="list-style-type: none"> 1. 加強公證內容適法之審核，依據法令妥速辦理公證、提存事件，力求便民。 2. 本計畫實際辦結公證業務 73 件、提存業務 495 件。
一般建築及設備 交通及運輸設備	<ol style="list-style-type: none"> 1. 汰換電子自動交換機等設備。 2. 汰換勘驗車及公務機車各 1 輛。 	均已汰換或購置完成，有效支援公務進行，提昇工作效率。
第一預備金	依預算法第 22 條規定編列，以支應各項經費之不足。	未申請動支。

臺灣花蓮地方法院

預算總說明

中華民國 105 年度

2. 決算辦理概況

單位：新臺幣千元

科目名稱	全年度預算數(1)					決算數(2)				歲入超收(短收)或經費賸餘	預算執行率% (2)/(1)
	原預算	追加減數	第一預備金	第二預備金	合計	收付實現數	應收(付)數	保留數	合計		
歲入部分：	52,377				52,377	48,578	282		48,860	-3,517	93.28
罰款及賠償收入	354				354	823			823	469	232.49
規費收入	50,173				50,173	42,915	241		43,156	-7,017	86.01
財產收入	20				20	32			32	12	160.00
其他收入	1,830				1,830	4,808	41		4,849	3,019	264.97
歲出部分：	278,794				278,794	267,955			267,955	10,839	96.11
一般行政	249,291				249,291	239,846			239,846	9,445	96.21
審判業務	18,647				18,647	17,973			17,973	674	96.39
少年事件處理	7,981				7,981	7,855			7,855	126	98.42
公證及提存事件處理	155				155	155			155	0	100.00
一般建築及設備	2,558				2,558	2,126			2,126	432	83.11
交通及運輸設備	2,558				2,558	2,126			2,126	432	83.11
第一預備金	162				162	0			0	162	0.00

臺灣花蓮地方法院

預算總說明

中華民國 105 年度

(二)上(104)年度已過期間計畫實施成果及預算執行情形

1. 計畫實施成果

業務及工作計畫	實施概況	實施成果
一般行政	<ol style="list-style-type: none"> 1. 加強行政管理、考核及監督，厲行行政革新。 2. 加強司法風紀訪查，端正司法風紀；檢肅貪瀆，嚴辦破壞司法信譽案件以維護優良司法風紀與尊嚴。 3. 執行『維護司法人員安全方案』，加強法院安全維護設施，確保機關安全。 4. 賡續單一窗口聯合服務，加強資訊管理與運用及司法人員安全維護。 5. 繼續加強訴訟輔導業務，結合社會及教育資源，擴大訴訟輔導，以增進人民對司法之信任。 6. 推廣法律知識，宣導正確法治觀念及司法法制業務動態，供民眾瞭解司法現況，厚植法治基礎。 7. 配合全面整合司法資訊系統，促進法院辦公室自動化並加強資訊管理與運用，以提升司法工作效率。 8. 賡續推展法庭科技化及審判紀錄電腦化，並加強書記官開庭組織能力，與電腦打字輸入速度之訓練。 	<ol style="list-style-type: none"> 1. 依法辦理各項行政事務，達成司法業務之推展。 2. 強化資訊管理與運用，減輕文書作業，提高辦案速度。 3. 截至 104 年 6 月 30 日止已執行預算累計數占分配數 97.17%。

臺灣花蓮地方法院

預算總說明

中華民國 105 年度

業務及工作計畫	實施概況	實施成果
審判業務	<ol style="list-style-type: none"> 1. 妥適辦理民事、刑事、行政訴訟與家事審判業務、提高裁判品質；強化第一、二審法院認定事實之功能，使第一審成為事實審判重心。 2. 增進調解委員調處之能力，以提升調解成立率，達成疏減訟源之目標。 3. 妥速辦理刑事審判業務，提高裁判品質；對於重大刑事案件，確實依照『法院辦理重大刑事案件速審速結注意事項』執行，以加強審判功能。 4. 加強處理家事事件、家庭暴力防治法民事保護令之效能，以促進家庭和諧，並期能即時保障家庭暴力被害人之人身安全。 5. 全力清理民事、刑事、少年與家事及民事強制執行業務之積案（含視為不遲延案件之審查）。 	<ol style="list-style-type: none"> 1. 審理民事糾紛，以達成民事案件上訴維持率、結案速度。 2. 對家調案件，研究發生之癥結，以懇切、和藹態度予以調解，以發揮應有之功能。 3. 加強審判事實之認定及重大刑案之辦理，以提高刑事案件維持率及辦案速度。 4. 本計畫截至 104 年 6 月 30 日實際辦結民事事件業務 6,037 件，刑事案件業務 3,509 件，行政訴訟業務 28 件，民事執行業務 10,580 件，家事事件業務 1,251 件。
少年事件處理	<ol style="list-style-type: none"> 1. 妥適辦理少年審理業務、有效運用志工，協助少年輔導工作及繼續辦理志工輔導技能之培訓，培養志工獨立輔導能力。 2. 加強溝通各有關單位，配合落實執行少年事件處理法之轉介、安置輔導、親職教育等處分。 3. 加強辦理保護管束少年之『勞動服務』，培養少年勤勞習慣。 4. 加強辦理以『小團體諮商』方式提升輔導少年之績效。 	<ol style="list-style-type: none"> 1. 對失學、失業有犯罪習慣之少年或兒童儘量裁定予以感化教育。 2. 加強個案調查及假日生活輔導工作。 3. 本計畫截至 104 年 6 月 30 日少年事件審理業務實際辦結 726 件，少年事件觀護及輔導業務 517 人。

臺灣花蓮地方法院

預算總說明

中華民國 105 年度

業務及工作計畫	實施概況	實施成果
公證及提存事件處理	妥適辦理公證、提存事件，做到隨到隨辦，縮短結案時間之要求，以確保人民權益。	依據法令妥速辦理公證、提存事件，力求便民確保民眾權益。本計畫截至 104 年 6 月 30 日實際辦結公證業務 18 件、提存業務 204 件。
一般建築及設備 交通及運輸設備 其他設備	1. 汰換公務機車 1 輛設備。 2. 汰換法庭錄音設備、影印機、飲水機及冷氣機等設備。	1. 汰換公務機車分配於 9 月份尚未執行。 2. 影印機、飲水機及冷氣機等設備已按分配月份汰換；法庭錄音設備依分配月份，尚未執行。
第一預備金	依預算法第 22 條規定編列，以支應各項經費之不足。	尚未申請動支。

臺灣花蓮地方法院

預算總說明

中華民國 105 年度

2. 預算執行情形

單位：新臺幣千元

科目名稱	全年度預算數					截至6月底止分配數(1)	截至6月底止預算執行(2)			歲入超收(短收)或歲出分配數餘額	預算執行率%(2)/(1)
	原預算	追加減數	第一預備金	第二預備金	合計		累計實收或實付數	應收數或暫付數	合計		
歲入部分：	53,723				53,723	26,780	22,057	28	22,085	-4,695	82.47
罰款及賠償收入	354				354	155	73		73	-82	47.10
規費收入	50,173				50,173	25,047	21,177	28	21,205	-3,842	84.66
財產收入	22				22	0	0		0	0	0.00
其他收入	3,174				3,174	1,578	807	0	807	-771	51.14
歲出部分：	276,619				276,619	159,559	145,558	9,054	154,612	4,947	96.90
一般行政	249,209				249,209	147,466	134,244	9,054	143,298	4,168	97.17
審判業務	18,250				18,250	8,363	7,673		7,673	690	91.75
少年事件處理	7,781				7,781	3,230	3,157		3,157	73	97.74
公證及提存事件處理	155				155	66	55		55	11	83.33
一般建築及設備	1,062				1,062	434	429		429	5	98.75
交通及運輸設備	63				63	0	0		0	0	0.00
其他設備	999				999	434	429		429	5	98.75
第一預備金	162				162	0	0		0	0	0.00

主 要 表

**臺灣花蓮地方法院
歲入來源別預算表**
中華民國 105 年度

經資門併計

單位：新臺幣千元

科 目				本年度預算數	上年度預算數	前年度決算數	本年度與 上年度比較	說 明
款	項	目	節 名稱及編號					
2	46	1	合計	51,665	53,723	48,860	-2,058	
			0400000000 罰款及賠償收入	828	354	823	474	
			0405610000 臺灣花蓮地方法院	828	354	823	474	
			0405610100 罰金罰鍰及怠金	10	10	-	0	
			0405610101 1 罰金罰鍰	10	10	-	0	本年度預算數係忽視少年教養及證人無正當理由未到庭作證等罰款收入。
			0405610200 沒入及沒收財物	818	344	794	474	
			0405610201 1 沒入金	818	344	794	474	本年度預算數係沒入刑事保證金等收入。
			0405610300 賠償收入	-	-	29	-	
			0405610301 1 一般賠償收入	-	-	29	-	前年度決算數係廠商違約逾期完工之賠償收入。
			0500000000 規費收入	45,858	50,173	43,155	-4,315	
			0505610000 臺灣花蓮地方法院	45,858	50,173	43,155	-4,315	
			0505610200 1 司法規費收入	45,183	49,586	42,500	-4,403	
3	48	1	0505610201 1 民事訴訟費	43,241	47,032	40,617	-3,791	本年度預算數係民事、家事訴訟裁判費及執行費等收入。
			0505610202 2 非訟事件費	1,815	1,900	1,762	-85	本年度預算數係非訟、家事事件聲請費及提存費等收入。
			0505610203 3 公證費	86	600	82	-514	本年度預算數係辦理公證應繳交之公證費等收入。
			0505610204 4 行政訴訟費	41	54	39	-13	本年度預算數係行政訴訟裁判費等收入。
			0505610300 2 使用規費收入	675	587	655	88	

**臺灣花蓮地方法院
歲入來源別預算表**

中華民國 105 年度

經資門併計

單位：新臺幣千元

科 目				本年度預算數	上年度預算數	前年度決算數	本年度與 上年度比較	說 明
款	項	目	節 名稱及編號					
4	52	1	0505610305 資料使用費	675	587	655	88	本年度預算數係訴訟文書影印費等收入。
			0700000000 財產收入	34	22	32	12	
			0705610000 臺灣花蓮地方法院	34	22	32	12	
			0705610100 財產孳息	14	2	16	12	
			0705610106 租金收入	14	2	16	12	本年度預算數係場地租金等收入。
			0705610600 廢舊物資售價	20	20	16	0	本年度預算數係出售報廢財產及廢舊物品等收入。
			1100000000 其他收入	4,945	3,174	4,849	1,771	
7	54	1	1105610000 臺灣花蓮地方法院	4,945	3,174	4,849	1,771	
			1105610900 雜項收入	4,945	3,174	4,849	1,771	
			1105610909 其他雜項收入	4,945	3,174	4,849	1,771	本年度預算數係提存款逾期未領依規定繳庫及宿舍管理費等收入。

**臺灣花蓮地方法院
歲出機關別預算表**

經資門併計

中華民國 105 年度

單位：新臺幣千元

科 目					本年度預算數	上年度預算數	本年度與 上年度比較	說 明
款	項	目	節	名稱及編號				
4	31		1	0005000000 司法院主管	294,077	276,619	17,458	
				0005610000 臺灣花蓮地方法院	294,077	276,619	17,458	
				3505610000 司法支出	294,077	276,619	17,458	
				3505610100 一般行政	263,457	249,209	14,248	1. 本年度預算數263,457千元，包括人事費44,496千元，業務費18,769千元，獎補助費192千元。 2. 本年度預算數之內容與上年度之比較如下： (1) 人員維持費244,496千元，較上年度增列員工薪俸晉級差額及撥補勞工退休準備金專戶差額等經費14,099千元。 (2) 基本行政工作維持費8,729千元，較上年度增列公務車輛養護等經費164千元。 (3) 辦理司法行政業務經費10,232千元，較上年度減列辦公廳室養護等經費15千元。
		2		3505611000 審判業務	18,062	18,250	-188	1. 本年度預算數18,062千元，包括業務費17,782千元，設備及投資280千元。 2. 本年度預算數之內容與上年度之比較如下： (1) 辦理民事事件業務5,522千元，較上年度減列辦理公務送達郵資等經費713千元。 (2) 辦理刑事案件業務經費6,396千元，較上年度增列辦理電子卷證委外掃描等經費742千元。 (3) 辦理民事執行業務經費5,159千元，較上年度減列國內旅費等217千元。 (4) 辦理行政訴訟業務經費985千元，與上年度同。
				3505611200 少年及家事事件處理	8,511	7,781	730	1. 本年度預算數8,511千元，均屬業務費。 2. 本年度預算數之內容與上年度之比較如下： (1) 辦理少年及家事事件審理業務經費1,939千元，較上年度增列辦理送達郵資等經費930千元。

**臺灣花蓮地方法院
歲出機關別預算表**

經資門併計

中華民國 105 年度

單位：新臺幣千元

科 目				本年度預算數	上年度預算數	本年度與 上年度比較	說 明
款	項	目	節 名稱及編號				
							(2)辦理少年及家事事件調查、保護輔導業務經費6,572千元，較上年度減列國內旅費等200千元。
		4	3505611400 公證及提存事件處理	155	155	0	本年度預算數155千元，係辦理公證及提存業務經費，與上年度同。
		5	3505619000 一般建築及設備	3,730	1,062	2,668	
		1	3505619011 交通及運輸設備	2,720	63	2,657	本年度預算數之內容與上年度之比較如下： 1.汰換警備車1輛經費2,720千元。 2.上年度汰換公務機車1輛預算業已編竣，所列63千元如數減列。
		2	3505619019 其他設備	1,010	999	11	本年度預算數之內容與上年度之比較如下： 1.購置影印機及冷氣機等經費1,010千元。 2.上年度購置法庭錄音及影印機等設備預算業已編竣，所列999千元如數減列。
		6	3505619800 第一預備金	162	162	0	仍照上年度預算數編列。

附 屬 表

臺灣花蓮地方法院 歲入項目說明提要表

中華民國105年度

單位：新臺幣千元

來源子目及 細目與編號	0405610100 罰金罰鍰及怠金	-0405610101 -罰金罰鍰	預算金額	10	承辦單位	民事庭、刑事庭
----------------	-----------------------	----------------------	------	----	------	---------

歲 入 項 目 說 明

一、項目內容

此項收入係忽視少年教養及證人無正當理由未到庭作證等罰款收入，參照上年度預算執行情形及前年度決算實況，預測本年度可能收入之趨勢編列。

二、法令依據

依據民事訴訟法、家事事件法、刑事訴訟法、少年事件處理法等相關規定辦理。

金 額 及 說 明

款	項	目	節	名 稱	金 額	說 明
2	46	1	1	0400000000 罰款及賠償收入	10	
				0405610000 臺灣花蓮地方法院	10	
				0405610100 罰金罰鍰及怠金	10	
				0405610101 罰金罰鍰	10	係忽視少年教養及證人無正當理由未到庭作證等罰款收入。

臺灣花蓮地方法院 歲入項目說明提要表

中華民國105年度

單位：新臺幣千元

來源子目及 細目與編號	0405610200 沒入及沒收財物	-0405610201 -沒入金	預算金額	818	承辦單位	刑事庭
----------------	-----------------------	---------------------	------	-----	------	-----

歲	入	項	目	說	明
---	---	---	---	---	---

一、項目內容

此項收入係沒入刑事保證金等收入，參照上年度預算執行情形及前年度決算實況，預測本年度可能收入之趨勢編列。

二、法令依據

依據刑事訴訟法等相關規定辦理。

金	額	及	說	明
---	---	---	---	---

款	項	目	節	名 稱	金 額	說 明
2				0400000000 罰款及賠償收入	818	
	46			0405610000 臺灣花蓮地方法院	818	
		2		0405610200 沒入及沒收財物	818	
			1	0405610201 沒入金	818	係沒入刑事保證金等收入。

臺灣花蓮地方法院 歲入項目說明提要表

中華民國105年度

單位：新臺幣千元

來源子目及 細目與編號	0505610200 司法規費收入	-0505610201 -民事訴訟費	預算金額	43,241	承辦單位	民事庭、家事法庭
----------------	----------------------	-----------------------	------	--------	------	----------

歲 入 項 目 說 明

一、項目內容

此項收入係辦理民事訴訟、家事事件、強制執行徵收裁判費及執行費等收入，參照上年度預算執行情形及前年度決算實況，預測本年度可能收入之趨勢編列。

二、法令依據

依據民事訴訟法、家事事件法、強制執行法等相關規定辦理。

金 額 及 說 明

款	項	目	節	名 稱	金 額	說 明
3				0500000000 規費收入	43,241	
	48			0505610000 臺灣花蓮地方法院	43,241	
		1		0505610200 司法規費收入	43,241	
			1	0505610201 民事訴訟費	43,241	係辦理民事、家事訴訟徵收裁判費及執行費等收入，包括： 1. 裁判費29,680千元。 2. 執行費13,483千元。 3. 證人鑑定人日旅費55千元。 4. 法警提解人犯旅費23千元。

臺灣花蓮地方法院 歲入項目說明提要表

中華民國105年度

單位：新臺幣千元

來源子目及 細目與編號	0505610200 司法規費收入	-0505610202 -非訟事件費	預算金額	1,815	承辦單位	民事庭
----------------	----------------------	-----------------------	------	-------	------	-----

歲	入	項	目	說	明
---	---	---	---	---	---

一、項目內容

此項收入係辦理非訟事件、家事事件、提存徵收聲請費及提存費等收入，參照上年度預算執行情形及前年度決算實況，預測本年度可能收入之趨勢編列。

二、法令依據

依據非訟事件法、家事事件法、提存法、消費者債務清理條例等相關規定辦理。

金	額	及	說	明
---	---	---	---	---

款	項	目	節	名 稱	金 額	說 明
3				0500000000 規費收入	1,815	
	48			0505610000 臺灣花蓮地方法院	1,815	
		1		0505610200 司法規費收入	1,815	
			2	0505610202 非訟事件費	1,815	係辦理非訟、家事事件徵收聲請費及提存費等收入，包括： 1.聲請費1,695千元。 2.提存費120千元。

臺灣花蓮地方法院 歲入項目說明提要表

中華民國105年度

單位：新臺幣千元

來源子目及 細目與編號	0505610200 司法規費收入	-0505610203 -公證費	預算金額	86	承辦單位	公證處
----------------	----------------------	---------------------	------	----	------	-----

歲	入	項	目	說	明
---	---	---	---	---	---

一、項目內容

此項收入係辦理公證應繳交之公證費等收入，參照上年度預算執行情形及前年度決算實況，預測本年度可能收入之趨勢編列。

二、法令依據

依據公證法等相關規定辦理。

金 額				及 說 明		
款	項	目	節	名 稱	金 額	說 明
3	48	1	3	0500000000	86	係辦公證應繳交之公證費等收入。
				規費收入		
				0505610000		
				臺灣花蓮地方法院		
				0505610200		
				司法規費收入	86	
				0505610203	86	
				公證費		

臺灣花蓮地方法院 歲入項目說明提要表

中華民國105年度

單位：新臺幣千元

來源子目及 細目與編號	0505610200 司法規費收入	-0505610204 -行政訴訟費	預算金額	41	承辦單位	行政訴訟庭、行政訴訟紀錄科
----------------	----------------------	-----------------------	------	----	------	---------------

歲 入 項 目 說 明

一、項目內容

此項收入係辦理行政訴訟徵收裁判費等收入，參照上年度預算執行情形及前年度決算實況，預測本年度可能收入之趨勢編列。

二、法令依據

依據行政訴訟法等相關規定辦理。

金 額 及 說 明				名 稱	金 額	說 明
款	項	目	節			
3				0500000000 規費收入	41	
	48			0505610000 臺灣花蓮地方法院	41	
		1		0505610200 司法規費收入	41	
			4	0505610204 行政訴訟費	41	係辦理行政訴訟徵收裁判費等收入。

臺灣花蓮地方法院 歲入項目說明提要表

中華民國105年度

單位：新臺幣千元

來源子目及 細目與編號	0505610300 使用規費收入	-0505610305 -資料使用費	預算金額	675	承辦單位	總務科
----------------	----------------------	-----------------------	------	-----	------	-----

歲	入	項	目	說	明
---	---	---	---	---	---

一、項目內容

此項收入係訴訟文書影印費等收入，參照上年度預算執行情形及前年度決算實況，預測本年度可能收入之趨勢編列。

二、法令依據

依據規費法、民事訴訟法等相關規定辦理。

金 額				及 說 明	
款	項	目	節	名 稱	金 額
3				0500000000 規費收入	675
	48			0505610000 臺灣花蓮地方法院	675
		2		0505610300 使用規費收入	675
			1	0505610305 資料使用費	675
				係訴訟文書影印費等收入，包括： 1. 影印資料費613千元。 2. 光碟費24千元。 3. 書報費38千元。	

臺灣花蓮地方法院 歲入項目說明提要表

中華民國105年度

單位：新臺幣千元

來源子目及 細目與編號	0705610100 財產孳息	-0705610106 -租金收入	預算金額	14	承辦單位	總務科
----------------	--------------------	----------------------	------	----	------	-----

歲	入	項	目	說	明
---	---	---	---	---	---

一、項目內容 此項收入係場地租金等收入。	二、法令依據 依據國有財產法等相關規定辦理。
-------------------------	---------------------------

金	額	及	說	明
---	---	---	---	---

款	項	目	節	名 稱	金 額	說 明
4				0700000000 財產收入	14	
	52			0705610000 臺灣花蓮地方法院	14	
		1		0705610100 財產孳息	14	
			1	0705610106 租金收入	14	係場地租金等收入。

臺灣花蓮地方法院 歲入項目說明提要表

中華民國105年度

單位：新臺幣千元

來源子目及 細目與編號	0705610600 廢舊物資售價	預算金額	20	承辦單位	總務科
----------------	----------------------	------	----	------	-----

歲	入	項	目	說	明
---	---	---	---	---	---

一、項目內容 此項收入係出售報廢財產及廢舊物品等收入。	二、法令依據 依據國有財產法等相關規定辦理。
--------------------------------	---------------------------

金	額	及	說	明
---	---	---	---	---

款	項	目	節	名 稱	金 額	說 明
4				0700000000 財產收入	20	
	52			0705610000 臺灣花蓮地方法院	20	
		2		0705610600 廢舊物資售價	20	係出售報廢財產及廢舊物品等收入。

臺灣花蓮地方法院 歲入項目說明提要表

中華民國105年度

單位：新臺幣千元

來源子目及 細目與編號	1105610900 雜項收入	-1105610909 -其他雜項收入	預算金額	4,945	承辦單位	少年法庭、提存所、 總務科
----------------	--------------------	------------------------	------	-------	------	------------------

歲 入 項 目 說 明

一、項目內容

此項收入係提存款及裁判費逾期未領、借用宿舍員工自薪資扣回等繳庫數，參照上年度預算執行情形及前年度決算實況，預測本年度可能收入之趨勢編列。

二、法令依據

依據提存法、少年事件處理法、法院財務收支處理要點、全國軍公教員工待遇支給要點等相關規定辦理。

金 額 及 說 明

款	項	目	節	名 稱	金 額	說 明
7				1100000000 其他收入	4,945	
	54			1105610000 臺灣花蓮地方法院	4,945	
		1		1105610900 雜項收入	4,945	
			1	1105610909 其他雜項收入	4,945	係提存款及裁判費逾期未領、借用宿舍員工自薪資扣回等繳庫數，包括： 1. 提存款逾期未領依規定繳庫數3,721千元。 2. 少年教養費88千元。 3. 借用宿舍員工自薪資扣回繳庫數536千元。 4. 宿舍管理費600千元。

臺灣花蓮地方法院
歲出計畫提要及分支計畫概況表
中華民國105年度

經資門併計

單位：新臺幣千元

工作計畫名稱及編號	3505610100 一般行政	預算金額	263,457
-----------	-----------------	------	---------

計畫內容：
辦理一般行政事務。

預期成果：
依法辦理各項行政事務，達成司法業務之推展。

分支計畫及用途別科目	預算金額	承辦單位	說明
01 人員維持	244,496	行政科室	本計畫本年度編列244,496千元，均屬人事費，其內容如下：
0100 人事費	244,496		1.法定編制人員待遇143,051千元，係職員159人、法警24人之待遇經費。
0103 法定編制人員待遇	143,051		2.約聘僱人員待遇11,723千元，係聘用人員19人、約僱人員1人之待遇經費。
0104 約聘僱人員待遇	11,723		3.技工及工友待遇8,332千元，係技工1人、駕駛13人、工友8人之待遇經費。
0105 技工及工友待遇	8,332		4.獎金33,237千元，包括：
0111 獎金	33,237		(1)考績獎金13,497千元。
0121 其他給與	3,540		(2)年終工作獎金19,740千元。
0131 加班值班費	15,085		5.其他給與3,540千元，包括：
0143 退休離職儲金	14,919		(1)休假補助3,440千元。
0151 保險	14,609		(2)員工因公受傷慰問金100千元。
			6.加班值班費15,085千元，包括：
			(1)超時加班費8,705千元。
			(2)不休假加班費3,734千元。
			(3)值班費2,646千元。
			7.退休離職儲金14,919千元，包括：
			(1)依法提撥公務人員退撫基金經費8,828千元。
			(2)依法提撥約聘僱人員離職儲金經費716千元。
			(3)依法提撥勞工退休準備金及技工工友工資墊償基金經費5,375千元。
			8.保險14,609千元，包括：
			(1)健保保險補助9,794千元。
			(2)公保保險補助3,359千元。
			(3)勞保保險補助1,456千元。
02 基本行政工作維持	8,729	行政科室	本計畫本年度編列8,729千元，其內容如下：
0200 業務費	8,537		1.業務費8,537千元，包括：
0202 水電費	4,923		(1)水電費4,923千元，包括：
0221 稅捐及規費	32		<1>辦公廳室水費619千元。
0231 保險費	495		<2>辦公廳室電費4,304千元。
0271 物品	1,119		(2)稅捐及規費32千元(明細詳「公務車輛明細表」)，包括：

臺灣花蓮地方法院
歲出計畫提要及分支計畫概況表
中華民國105年度

經資門併計

單位：新臺幣千元

工作計畫名稱及編號	3505610100 一般行政	預算金額	263,457
分支計畫及用途別科目	預算金額	承辦單位	說明
0279 一般事務費	450		<1>公務汽機車牌照稅13千元。
0282 房屋建築養護費	558		<2>公務汽機車燃料費19千元。
0283 車輛及辦公器具養護費	866		(3)保險費495千元，包括：
0299 特別費	94		<1>公務汽機車保險費190千元(明細詳「公務車輛明細表」)。
0400 獎補助費	192		<2>建築物及財產保險費305千元。
0475 獎勵及慰問	192		(4)物品1,119千元，包括：
			<1>辦公事務費381千元。
			<2>公務汽機車油料費738千元(明細詳「公務車輛明細表」)。
			(5)一般事務費450千元，係員工慶生及自強活動等各項文康活動經費，按員工225人，每人每年2,000元計列。
			(6)房屋建築養護費558千元，係辦公房舍基本維護費，按鋼筋水泥計28,359.19平方公尺，每平方公尺每年19.68元計列(明細詳「現有辦公房舍明細表」)。
			(7)車輛及辦公器具養護費866千元，包括：
			<1>公務汽機車養護費653千元，按未滿2年計2輛每輛每年8,500元、2-4年計1輛每輛每年25,500元、4-6年計1輛每輛每年34,000元、6年以上計11輛每輛每年51,000元、機車9輛每輛每年1,700元計列(明細詳「公務車輛明細表」)。
			<2>內勤人員辦公器具養護費213千元，按職員(含法警、約聘僱人員)203人，每人每年1,048元計列。
			(8)特別費94千元，係首長特別費(每月按7,800元計列)。
03 辦理司法行政業務	10,232	行政科室	2.獎補助費192千元，均屬獎勵及慰問，係退休退職人員三節慰問金。
0200 業務費	10,232		本計畫本年度編列10,232千元，均屬業務費，其內容如下：
0201 教育訓練費	50		1.教育訓練費50千元，包括：
0203 通訊費	152		(1)赴學校進修所需補貼之學分費、雜費等費用25千元。
0215 資訊服務費	1,350		(2)赴訓練機構研習所需補貼之教材、住宿

臺灣花蓮地方法院
歲出計畫提要及分支計畫概況表
中華民國105年度

經資門併計

單位：新臺幣千元

工作計畫名稱及編號	3505610100 一般行政	預算金額	263,457
分支計畫及用途別科目	預算金額	承辦單位	說明
0231 保險費	7		及交通等費用25千元。
0249 臨時人員酬金	144		2.通訊費152千元，包括：
0250 按日按件計資酬金	357		(1)數據通訊費131千元。
0271 物品	3,326		(2)辦理業務聯繫所需電話等通信費11千元。
0279 一般事務費	2,652		(3)辦理公務送達所需郵資費10千元。
0282 房屋建築養護費	314		3.資訊服務費1,350千元，係電腦設備養護費。
0284 設施及機械設備養護費	1,403		4.保險費7千元，係司法(廉政)志工及未占缺訓練人員保險費。
0291 國內旅費	477		5.臨時人員酬金144千元，係進用工讀生協助辦理法院行政業務經費。
			6.按日按件計資酬金357千元，包括：
			(1)辦理養成法警、執達員、錄事、庭務員、通譯及司法(廉政)志工訓練所需授課鐘點費115千元。
			(2)辦理公有建築物、消防設備及水質等安全申報、檢驗及簽證經費242千元。
			7.物品3,326千元，包括：
			(1)辦理一般公務用文具用品紙張費390千元。
			(2)各類書表、憑證、刊物印製費259千元。
			(3)辦理公務所需報表、色帶、碳粉等耗材費1,062千元
			(4)辦理法警、執達員、錄事、庭務員及通譯訓練所需文具紙張等經費39千元。
			(5)舉辦各項座談、講習、工作會報經費35千元。
			(6)因應法庭活動所需錄音、錄影耗材費190千元。
			(7)司法(廉政)志工誤餐補助及辦理訓練事務費(含便民禮民及訴訟輔導)806千元。
			(8)司法風紀宣導經費56千元。
			(9)與民有約活動經費140千元。
			(10)法律常識及訴訟宣導經費35千元。
			(11)辦理司法替代役所需經費149千元。
			(12)法警押解人犯戒護用具165千元。
			8.一般事務費2,652千元，包括：

臺灣花蓮地方法院
歲出計畫提要及分支計畫概況表
中華民國105年度

經資門併計

單位：新臺幣千元

工作計畫名稱及編號	3505610100 一般行政	預算金額	263,457
分支計畫及用途別科目	預算金額	承辦單位	說明
			(1)因應審判業務所需法袍製作費，法警、庭務員制服費260千元。 (2)法官健康檢查費294千元。 (3)勞務委任司機405千元。 (4)辦公廳室清潔維護費692千元。 (5)建物結構耐震評估及安全鑑定經費1,001千元。 9.房屋建築養護費314千元，係法庭大樓第2、3法庭及少年刑事法庭高架地板裝設及線路整修。 10.設施及機械設備養護費1,403千元，包括： (1)電氣設施養護費1,308千元。 (2)採驗尿液設備養護費45千元。 (3)法官自動試報網路系統安全維護費50千元。 11.國內旅費477千元，包括： (1)因公派赴出差旅費460千元。 (2)司法風紀訪查旅費17千元。

臺灣花蓮地方法院
歲出計畫提要及分支計畫概況表
中華民國105年度

經資門併計

單位：新臺幣千元

工作計畫名稱及編號	3505611000 審判業務	預算金額	18,062
-----------	-----------------	------	--------

計畫內容：

1. 辦理民事事件及行政訴訟審判業務。
2. 辦理民事調解及民事執行業務。
3. 辦理刑事訴訟審判業務。
4. 辦理與審判等活動有關之業務。

預期成果：

一、審理民事糾紛。二、加強審判事實之認定及重大刑案之辦理等績效。三、提高調解比例及加強執行案件之清理。四、本年度預計辦理民事事件業務14,500件，刑事案件業務8,000件，行政訴訟業務120件，民事執行業務28,000件。

分支計畫及用途別科目	預算金額	承辦單位	說明
01 辦理民事事件業務	5,522	民事紀錄科	本計畫本年度編列5,522千元，均屬業務費，其內容如下：
0200 業務費	5,522		1. 通訊費2,973千元，包括：
0203 通訊費	2,973		(1) 辦理業務聯繫所需電話等通信費220千元。
0250 按日按件計資酬金	252		(2) 辦理公務送達所需郵資費2,753千元。
0271 物品	528		2. 按日按件計資酬金252千元，包括：
0279 一般事務費	1,200		(1) 特約通譯報酬90千元。
0291 國內旅費	569		(2) 法官審理案件專業諮詢費51千元。
			(3) 調解委員報酬111千元。
			3. 物品528千元，包括：
			(1) 文具紙張76千元。
			(2) 各項業務所需書表印製費224千元。
			(3) 提解出庭應訊被告誤餐費及開庭逾時誤餐費8千元。
			(4) 法律圖書購置費100千元
			(5) 影印、傳真機等事務設備耗材費120千元。
			4. 一般事務費1,200千元，係辦理債務清理、非訟事件、調解及民事執行等業務委外經費。
			5. 國內旅費569千元，包括：
			(1) 民事事件出外調查證據旅費180千元。
			(2) 民事事件證人、鑑定人及通譯旅費140千元。
			(3) 民事事件法警提解人犯旅費46千元。
			(4) 調解委員旅費132千元。
			(5) 專業諮詢旅費21千元。
			(6) 特約通譯旅費50千元。
02 辦理刑事案件業務	6,396	刑事紀錄科	本計畫本年度編列6,396千元，其內容如下：
0200 業務費	6,116		1. 業務費6,116千元，包括：
0203 通訊費	850		(1) 通訊費850千元，包括：
0250 按日按件計資酬金	2,066		<1>辦理業務聯繫所需電話等通信費350千元。

臺灣花蓮地方法院
歲出計畫提要及分支計畫概況表
中華民國105年度

經資門併計

單位：新臺幣千元

工作計畫名稱及編號	3505611000 審判業務	預算金額	18,062
分支計畫及用途別科目	預算金額	承辦單位	說明
0271 物品	513		元。
0279 一般事務費	840		<2>辦理公務送達所需郵資費500千元。
0291 國內旅費	1,847		(2)按日按件計資酬金2,066千元，包括：
0300 設備及投資	280		<1>義務辯護律師酬金1,400千元。
0319 雜項設備費	280		<2>刑事案件鑑定費666千元。
			(3)物品513千元，包括：
			<1>文具紙張100千元。
			<2>各項業務所需書表印製費233千元。
			<3>提解出庭應訊被告誤餐費及開庭逾時誤餐費30千元。
			<4>法律圖書購置費150千元。
			(4)一般事務費840千元，係電子卷證委外掃描經費。
			(5)國內旅費1,847千元，包括：
			<1>刑事案件出外調查證據及勘驗旅費222千元。
			<2>刑事案件證人、鑑定人及通譯旅費822千元。
			<3>刑事案件法警押解及拘提人犯旅費803千元。
			2.設備及投資280千元，係辦理審判業務所需設備購置費。
03 辦理民事執行業務	5,159	民事執行紀錄科	本計畫本年度編列5,159千元，均屬業務費，包括：
0200 業務費	5,159		1.通訊費3,968千元，包括：
0203 通訊費	3,968		(1)辦理業務聯繫所需電話等通信費13千元。
0271 物品	36		(2)辦理公務送達所需郵資費3,955千元。
0291 國內旅費	1,155		2.物品36千元，包括：
			(1)文具紙張21千元。
			(2)例稿印製費15千元。
			3.國內旅費1,155千元，係民事執行人員出外執行民事事件旅費。
04 辦理行政訴訟業務	985	行政訴訟庭、行政訴訟紀錄科	本計畫本年度編列985千元，均屬業務費，其內容如下：
0200 業務費	985		1.通訊費600千元，包括：
0203 通訊費	600		(1)辦理業務聯繫所需電話等通信費100千元。
0250 按日按件計資酬金	10		

臺灣花蓮地方法院
歲出計畫提要及分支計畫概況表
中華民國105年度

經資門併計

單位：新臺幣千元

工作計畫名稱及編號	3505611000 審判業務	預算金額	18,062
分支計畫及用途別科目	預算金額	承辦單位	說明
0271 物品	125		(2)辦理公務送達所需郵資費500千元。
0291 國內旅費	250		2.按日按件計資酬金10千元，係特約通譯報酬。
			3.物品125千元，包括：
			(1)文具紙張20千元。
			(2)各項業務所需書表印製費5千元。
			(3)法律圖書購置費50千元。
			(4)影印、傳真機等事務設備耗材費50千元。
			4.國內旅費250千元，包括：
			(1)行政訴訟事件出外調查證據旅費100千元。
			(2)行政訴訟證人、鑑定人及通譯旅費100千元。
			(3)特約通譯旅費50千元。

臺灣花蓮地方法院
歲出計畫提要及分支計畫概況表

經資門併計

中華民國105年度

單位：新臺幣千元

工作計畫名稱及編號	3505611200 少年及家事事件處理	預算金額	8,511
-----------	----------------------	------	-------

計畫內容：

1. 辦理少年事件審判及少年調查、保護輔導等業務。
2. 辦理家事事件審判業務。
3. 辦理家事調解業務。

預期成果：

一、審理家事糾紛。二、對失學、失業有犯罪習慣之少年或兒童儘量裁定予以感化教育。三、加強再犯少年之輔導個案及假日生活輔導工作。四、本年度預計辦理少年事件業務1,550件、家事事件業務3,000件、少年及家事調查、保護輔導業務1,200人。

分支計畫及用途別科目	預算金額	承辦單位	說 明
01 辦理少年及家事事件審理業務	1,939	少年及家事法庭	本計畫本年度編列1,939千元，均屬業務費，包括：
0200 業務費	1,939		1. 通訊費982千元，包括：
0203 通訊費	982		(1) 辦理業務聯繫所需電話等通信費65千元。
0250 按日按件計資酬金	422		(2) 辦理公務送達所需郵資費917千元。
0271 物品	54		2. 按日按件計資酬金422千元，包括：
0291 國內旅費	481		(1) 義務辯護律師酬金200千元。
			(2) 青少年精神鑑定費92千元。
			(3) 調解委員報酬130千元。
			3. 物品54千元，包括：
			(1) 辦理少年及家事事件審理等業務文具用品及紙張費42千元。
			(2) 各項書表印製費12千元。
			4. 國內旅費481千元，包括：
			(1) 少年及家事事件出外調查證據及勘驗旅費150千元。
			(2) 少年及家事事件法警押解人犯旅費181千元。
			(3) 少年及家事事件證人、鑑定人及通譯旅費50千元。
			(4) 調解委員旅費100千元。
02 辦理少年及家事事件調查、保護輔導業務	6,572	調查保護室	本計畫本年度編列6,572千元，均屬業務費，包括：
0200 業務費	6,572		1. 教育訓練費108千元，係少年輔導及保護志工培訓經費。
0201 教育訓練費	108		2. 通訊費122千元，包括：
0203 通訊費	122		(1) 辦理業務聯繫所需電話等通信費65千元。
0231 保險費	24		(2) 辦理公務送達所需郵資費57千元。
0250 按日按件計資酬金	262		3. 保險費24千元，係少年輔導及保護志工保險費。
0271 物品	1,074		4. 按日按件計資酬金262千元，包括：
0279 一般事務費	122		
0280 給養費	4,599		

臺灣花蓮地方法院
歲出計畫提要及分支計畫概況表
中華民國105年度

經資門併計

單位：新臺幣千元

工作計畫名稱及編號	3505611200 少年及家事事件處理	預算金額	8,511
分支計畫及用途別科目	預算金額	承辦單位	說 明
0291 國內旅費	261		<p>(1)聘請專家學者協助調查保護業務所需指導教授出席費92千元。</p> <p>(2)舉辦少年團體及輔導活動授課鐘點費170千元。</p> <p>5.物品1,074千元，包括：</p> <p>(1)辦理少年調查及保護輔導業務所需文具用品、紙張費122千元。</p> <p>(2)各項書表印製費10千元。</p> <p>(3)少年輔導及保護志工在職訓練費147千元。</p> <p>(4)辦理少年親職教育經費213千元。</p> <p>(5)舉辦少年團體及輔導活動經費410千元。</p> <p>(6)篩檢少年吸食毒品反應試劑經費79千元。</p> <p>(7)辦理採驗人犯尿液業務經費43千元。</p> <p>(8)採驗業務訓練經費50千元。</p> <p>6.一般事務費122千元，係聘請少年輔導及保護志工辦理協助調查保護業務所需車馬費。</p> <p>7.給養費4,599千元，係辦理少年安置、處分或治療等經費。</p> <p>8.國內旅費261千元，包括：</p> <p>(1)少年調查官及少年保護官辦理少年團體及輔導活動旅費81千元。</p> <p>(2)少年調查官、少年保護官及家事調查官訪視及調查旅費180千元。</p>

臺灣花蓮地方法院
歲出計畫提要及分支計畫概況表
中華民國105年度

經資門併計

單位：新臺幣千元

工作計畫名稱及編號	3505611400 公證及提存事件處理	預算金額	155
-----------	----------------------	------	-----

計畫內容：

一、妥適辦理公證及提存業務。二、加強推動民間公證人制度。

預期成果：

一、推廣公證業務，促進保障私權及疏減訟源。二、簡化提存手續，達成便民利民。三、本年度公證業務預計辦理200件；提存業務預計辦理550件。

分支計畫及用途別科目	預算金額	承辦單位	說明
01 辦理公證及提存業務	155	公證處	本計畫本年度編列155千元，均屬業務費，包括：
0200 業務費	155		1.通訊費3千元，包括：
0203 通訊費	3		(1)辦理業務聯繫所需電話等通信費2千元。
0271 物品	52		(2)辦理公務送達所需郵資費1千元。
0291 國內旅費	100		2.物品52千元，包括：
			(1)辦理業務所需文具用品、紙張費14千元。
			(2)資料書表印製費38千元。
			3.國內旅費100千元，係提存所、公證處人員出外辦理提存、公證、認證及宣導等現場確認旅費。

臺灣花蓮地方法院
歲出計畫提要及分支計畫概況表

經資門併計

中華民國105年度

單位：新臺幣千元

工作計畫名稱及編號	3505619011 交通及運輸設備	預算金額	2,720
-----------	--------------------	------	-------

計畫內容：
汰換警備車1輛。

預期成果：
便利公務進行，增進工作效率。

分支計畫及用途別科目	預算金額	承辦單位	說 明
01 交通及運輸設備	2,720	總務科	本計畫本年度編列2,720千元，均屬運輸設備費，係汰換警備車1輛。
0300 設備及投資	2,720		
0305 運輸設備費	2,720		

臺灣花蓮地方法院
歲出計畫提要及分支計畫概況表
中華民國105年度

經資門併計

單位：新臺幣千元

工作計畫名稱及編號	3505619019 其他設備	預算金額	1,010
-----------	-----------------	------	-------

計畫內容：
汰換內部設備。

預期成果：
便利公務進行，增進工作效率。

分支計畫及用途別科目	預算金額	承辦單位	說明
01 其他設備	1,010	總務科	本計畫本年度編列1,010千元，均屬雜項設備費，其內容如下：
0300 設備及投資	1,010		1.汰換影印機、飲水機及冷氣機等設備購置費869千元。
0319 雜項設備費	1,010		2.新增拍賣室投標櫃等設備購置費141千元。

臺灣花蓮地方法院
歲出計畫提要及分支計畫概況表

經資門併計

中華民國105年度

單位：新臺幣千元

工作計畫名稱及編號	3505619800 第一預備金	預算金額	162
-----------	------------------	------	-----

計畫內容：

依預算法第22條規定編列，以支應各項經費之不足。

預期成果：

便利業務推展，促進行政效能。

分支計畫及用途別科目	預算金額	承辦單位	說 明
00 第一預備金	162	會計室	依預算法第22條規定編列。
0900 預備金	162		
0901 第一預備金	162		

臺灣花蓮地方法院 各項費用彙計表

中華民國105年度

單位：新臺幣千元

工作計畫名稱及編號 第一、二級用途別 科目名稱及編號	3505610100 一般行政	3505611000 審判業務	3505611200 少年及家事事件處理	3505611400 公證及提存事件處理	3505619011 交通及運輸設備	3505619019 其他設備
合 計	263,457	18,062	8,511	155	2,720	1,010
0100 人事費	244,496	-	-	-	-	-
0103 法定編制人員待遇	143,051	-	-	-	-	-
0104 約聘僱人員待遇	11,723	-	-	-	-	-
0105 技工及工友待遇	8,332	-	-	-	-	-
0111 獎金	33,237	-	-	-	-	-
0121 其他給與	3,540	-	-	-	-	-
0131 加班值班費	15,085	-	-	-	-	-
0143 退休離職儲金	14,919	-	-	-	-	-
0151 保險	14,609	-	-	-	-	-
0200 業務費	18,769	17,782	8,511	155	-	-
0201 教育訓練費	50	-	108	-	-	-
0202 水電費	4,923	-	-	-	-	-
0203 通訊費	152	8,391	1,104	3	-	-
0215 資訊服務費	1,350	-	-	-	-	-
0221 稅捐及規費	32	-	-	-	-	-
0231 保險費	502	-	24	-	-	-
0249 臨時人員酬金	144	-	-	-	-	-
0250 按日按件計資酬金	357	2,328	684	-	-	-
0271 物品	4,445	1,202	1,128	52	-	-
0279 一般事務費	3,102	2,040	122	-	-	-
0280 給養費	-	-	4,599	-	-	-
0282 房屋建築養護費	872	-	-	-	-	-
0283 車輛及辦公器具養護費	866	-	-	-	-	-
0284 設施及機械設備養護費	1,403	-	-	-	-	-
0291 國內旅費	477	3,821	742	100	-	-
0299 特別費	94	-	-	-	-	-
0300 設備及投資	-	280	-	-	2,720	1,010
0305 運輸設備費	-	-	-	-	2,720	-
0319 雜項設備費	-	280	-	-	-	1,010
0400 獎補助費	192	-	-	-	-	-

臺灣花蓮地方法院 各項費用彙計表

中華民國105年度

單位：新臺幣千元

工作計畫名稱及編號 第一、二級用途別 科目名稱及編號	3505610100 一般行政	3505611000 審判業務	3505611200 少年及家事事件處理	3505611400 公證及提存事件處理	3505619011 交通及運輸設備	3505619019 其他設備
0475 獎勵及慰問	192	-	-	-	-	-
0900 預備金	-	-	-	-	-	-
0901 第一預備金	-	-	-	-	-	-

**臺灣花蓮地方法院
各項費用彙計表（續）**

中華民國105年度

單位：新臺幣千元

工作計畫名稱及編號 第一、二級用途別 科目名稱及編號	3505619800 第一預備金					合 計
合 計	162					294,077
0100 人事費	-					244,496
0103 法定編制人員待遇	-					143,051
0104 約聘僱人員待遇	-					11,723
0105 技工及工友待遇	-					8,332
0111 獎金	-					33,237
0121 其他給與	-					3,540
0131 加班值班費	-					15,085
0143 退休離職儲金	-					14,919
0151 保險	-					14,609
0200 業務費	-					45,217
0201 教育訓練費	-					158
0202 水電費	-					4,923
0203 通訊費	-					9,650
0215 資訊服務費	-					1,350
0221 稅捐及規費	-					32
0231 保險費	-					526
0249 臨時人員酬金	-					144
0250 按日按件計資酬金	-					3,369
0271 物品	-					6,827
0279 一般事務費	-					5,264
0280 給養費	-					4,599
0282 房屋建築養護費	-					872
0283 車輛及辦公器具養護費	-					866
0284 設施及機械設備養護費	-					1,403
0291 國內旅費	-					5,140
0299 特別費	-					94
0300 設備及投資	-					4,010
0305 運輸設備費	-					2,720
0319 雜項設備費	-					1,290
0400 獎補助費	-					192

臺灣花蓮地方法院
各項費用彙計表（續）

中華民國105年度

單位：新臺幣千元

工作計畫名稱及編號 第一、二級用途別 科目名稱及編號	3505619800 第一預備金					合 計
0475 獎勵及慰問	-					192
0900 預備金	162					162
0901 第一預備金	162					162

科 目				經 常 支				
款	項	目	節	名 稱	人事費	業務費	獎補助費	債務費
4				司法院主管	244,496	45,217	192	-
	31			臺灣花蓮地方法院	244,496	45,217	192	-
				司法支出	244,496	45,217	192	-
		1		一般行政	244,496	18,769	192	-
		2		審判業務	-	17,782	-	-
		3		少年及家事事件處理	-	8,511	-	-
		4		公證及提存事件處理	-	155	-	-
		5		一般建築及設備	-	-	-	-
		1		交通及運輸設備	-	-	-	-
		2		其他設備	-	-	-	-
	6			第一預備金	-	-	-	-

地方法院
別科目分析表
105年度

單位：新臺幣千元

出		資本支出					合計
預備金	小計	業務費	設備及投資	獎補助費	預備金	小計	
162	290,067	-	4,010	-	-	4,010	294,077
162	290,067	-	4,010	-	-	4,010	294,077
162	290,067	-	4,010	-	-	4,010	294,077
-	263,457	-	-	-	-	-	263,457
-	17,782	-	280	-	-	280	18,062
-	8,511	-	-	-	-	-	8,511
-	155	-	-	-	-	-	155
-	-	-	3,730	-	-	3,730	3,730
-	-	-	2,720	-	-	2,720	2,720
-	-	-	1,010	-	-	1,010	1,010
162	162	-	-	-	-	-	162

科 目				土地	房屋建築	公共建設
款	項	目	節			
4	31			0005000000 司法院主管	-	-
				0005610000 臺灣花蓮地方法院	-	-
				3505610000 司法支出	-	-
				3505611000 審判業務	-	-
				3505619000 一般建築及設備	-	-
				3505619011 交通及運輸設備	-	-
				3505619019 其他設備	-	-

地方法院
分析表
105年度

單位：新臺幣千元

機械設備	運輸設備	資訊軟硬體設備	雜項設備	權 利	投資及其他	合 計
-	2,720	-	1,290	-	-	4,010
-	2,720	-	1,290	-	-	4,010
-	2,720	-	1,290	-	-	4,010
-	-	-	280	-	-	280
-	2,720	-	1,010	-	-	3,730
-	2,720	-	-	-	-	2,720
-	-	-	1,010	-	-	1,010

臺灣花蓮地方法院
人事費分析表
中華民國105年度

單位：新臺幣千元

人 事 費 別	金 額	說 明
一、民意代表待遇	-	
二、政務人員待遇	-	
三、法定編制人員待遇	143,051	
四、約聘僱人員待遇	11,723	
五、技工及工友待遇	8,332	
六、獎金	33,237	
七、其他給與	3,540	
八、加班值班費	15,085	超時加班費8,705千元，未逾該科目90年度實支數8成計9,500千元。
九、退休退職給付	-	
十、退休離職儲金	14,919	
十一、保險	14,609	
十二、調待準備	-	
合 計	244,496	

臺灣花蓮
預算員額
中華民國

科				目	員 額 (單位：													
款	項	目	節	名 稱	職 員		警 察		法 警		駐 警		工 友		技 工		駕 駛	
					本 年 度	上 年 度	本 年 度	上 年 度	本 年 度	上 年 度	本 年 度	上 年 度	本 年 度	上 年 度	本 年 度	上 年 度	本 年 度	上 年 度
4				0005000000 司法院主管	159	155	-	-	24	23	-	-	8	8	1	1	13	13
	31			0005610000 臺灣花蓮地方法院	159	155	-	-	24	23	-	-	8	8	1	1	13	13
		1		3505610100 一般行政	159	155	-	-	24	23	-	-	8	8	1	1	13	13

地方法院
明細表
105年度

單位：新臺幣千元

人 員								年 需 經 費			說 明
聘 用		約 僱		駐外雇員		合 計		本 年 度	上 年 度	比 較	
本 年 度	上 年 度	本 年 度	上 年 度	本 年 度	上 年 度	本 年 度	上 年 度				
19	21	1	2	-	-	225	223	229,411	215,300	14,111	1. 本年度非以人事費支付個人「臨時人員」預算編列144千元，係為使大學法律系（所）學生接觸司法實務及培育優良司法人才，預計於寒暑假進用工讀生3人。 2. 本年度非以人事費支付勞力外包公司「派遣人力」預算編列1,605千元，係為加速辦理債務清理、非訟事件、調解及民事執行等業務，預計進用5人。 3. 本年度非以人事費支付勞力外包公司「勞務承攬」預算編列2,644千元，係為辦理清潔、資訊、電子卷證等事務性行政服務工作，預計進用9人。
19	21	1	2	-	-	225	223	229,411	215,300	14,111	
19	21	1	2	-	-	225	223	229,411	215,300	14,111	

**臺灣花蓮地方法院
公務車輛明細表**
中華民國105年度

單位：新臺幣千元

車輛數	車 輛 種 類	乘客人數 不含司機	購置 年月	汽缸總 排氣量 (立方公分)	油料費			養護費	其 他	備 註
					數量(公升)	單價(元)	金額			
	現有車輛：									
1	首長專用車	4	98.05	1,794	1,668	25.70	43	51	18	5531-TP。
1	4 5 人座大客車	40	90.12	7,412	2,280	22.20	51	51	36	WF-346。
1	2 1 人座警備車	19	89.09	3,907	2,280	22.20	51	9	11	WF-351。 (預計105.09 購置)
1	2 1 人座警備車	19	102.10	4,009	2,280	22.20	51	26	13	900-WB。
1	一般公務用機車	0	91.05	124	312	25.70	8	2	2	XXC-947。(預 計104.09購置)
6	一般公務用機車	0	94.09	124	1,872	25.70	48	10	12	XF6-075、XF6 -073、XF6-07 2、XF6-071、 XF6-070、XF6 -067。
1	一般公務用機車	0	100.06	125	312	25.70	8	2	2	537-KDW。
1	一般公務用機車	0	103.09	124	312	25.70	8	2	2	118-NEK。
1	小型警備車	6	97.06	2,488	1,668	25.70	43	51	25	0253-TP。
1	執行車	7	93.12	2,694	1,668	25.70	43	51	3	5102-GY。
1	執行車	7	93.12	2,694	1,668	25.70	43	51	3	5103-GY。
1	執行車	4	95.04	2,461	1,668	25.70	43	51	15	5478-NZ。
1	勘驗車	4	93.03	2,000	1,668	25.70	43	51	4	8135-FM。
1	勘驗車	4	96.09	1,998	1,668	25.70	43	51	4	4231-SN。
1	勘驗車	4	97.04	1,998	1,668	25.70	43	51	4	7475-SN。
1	勘驗車	4	100.06	1,798	1,668	25.70	43	34	4	2963-B5。
1	勘驗車	4	103.09	1,798	1,668	25.70	43	9	5	AGX-2982。
1	觀護車	4	98.05	1,794	1,668	25.70	43	51	55	5530-TP。
1	登山勘驗車	4	87.12	3,960	1,668	25.70	43	51	4	U6-3489。
	合 計				29,664		738	653	222	

預算員額：

職員	159 人	技工	1 人
警察	0 人	駕駛	13 人
法警	24 人	聘用	19 人
駐警	0 人	約僱	1 人
工友	8 人	駐外雇員	0 人

合計： 225 人

臺灣花蓮
現有辦公房

中華民國

區 分	自有				無償借用		
	單位數	面積	帳面價值	年需養護費	單位數	面積	年需養護費
一、辦公房屋	10棟	21,602.02	313,752	425		-	-
二、機關宿舍	85戶	6,698.89	57,539	132		-	-
1 首長宿舍	1戶	308.01	7,824	6		-	-
2 單房間職務宿舍	21戶	456.32	2,167	9		-	-
3 多房間職務宿舍	63戶	5,934.56	47,548	117		-	-
三、其他		58.28	3,124	1		-	-
合 計		28,359.19	374,415	558		-	-

地方法院

舍明細表

105年度

單位：新臺幣千元，平方公尺

有償租用或借用					合計			
單位數	面積	押金	租金	年需養護費	面積	押金	租金	年需養護費
	-	-	-	-	21,602.02	-	-	425
	-	-	-	-	6,698.89	-	-	132
	-	-	-	-	308.01	-	-	6
	-	-	-	-	456.32	-	-	9
	-	-	-	-	5,934.56	-	-	117
	-	-	-	-	58.28	-	-	1
	-	-	-	-	28,359.19	-	-	558

捐 助 計 畫	計 畫 起 訖 年 度	捐 助 對 象	捐 助 內 容	捐 助
				經 常
				人 事 費
合計				-
1.對個人之捐助				-
0475 獎勵及慰問				-
(1)3505610100				-
一般行政				
[1]退休退職人員三節慰問金	01 105-105	個人	對退休退職人員支付三節慰問金。	-

地方法院
分析表
105年度

單位：新臺幣千元

經 費		之 用 途		分 析
門		資 本 門		合 計
業 務 費	其 他	營 建 工 程	其 他	
-	192	-	-	192
-	192	-	-	192
-	192	-	-	192
-	192	-	-	192
-	192	-	-	192

臺灣花蓮
歲出按職能及
中華民國

職能 別分類	經濟性 分類	經常性支出				出
		消費支出	債務利息	補助地方	移轉民間	小計
總計		289,875	-	-	192	290,067
03 公共秩序與安全		289,875	-	-	192	290,067

105年度

單位：新臺幣千元

63

臺灣花蓮地方法院

立法院審議中央政府總預算案所提決議、附帶決議及注意辦理事項辦理情形報告表

中華民國 104 年度

單位：新臺幣元

決 議 、 附 帶 決 議 及 注 意 事 項			辦 理 情 形														
項 次	內 容																
一、	通案決議部分：																
(一)	<div>103 年度中央政府總預算釋股收入 380 億元不予保留。104 年度中央政府總預算釋股收入 380 億元如下表，倘財政狀況良好，原則不予出售；釋股對象以政府四大基金為限，釋股費用併同調整。</div> <table><tr><td>預算編列機關</td><td>釋股標的</td><td>釋股金額</td></tr><tr><td>財政部</td><td>合作金庫金融控股公司</td><td>45 億元</td></tr><tr><td>交通部</td><td>中華電信公司</td><td>80 億元</td></tr><tr><td>行政院</td><td>台灣積體電路公司</td><td>255 億元</td></tr><tr><td colspan="2">合 計</td><td>380 億元</td></tr></table>	預算編列機關	釋股標的	釋股金額	財政部	合作金庫金融控股公司	45 億元	交通部	中華電信公司	80 億元	行政院	台灣積體電路公司	255 億元	合 計		380 億元	屬財政部、經濟部、交通部、行政院農業委員會及國家發展委員會應辦事項。
預算編列機關	釋股標的	釋股金額															
財政部	合作金庫金融控股公司	45 億元															
交通部	中華電信公司	80 億元															
行政院	台灣積體電路公司	255 億元															
合 計		380 億元															
(二)	<div>104 年度中央政府總預算案針對各機關及所屬統刪項目如下：</div> <div>1. 油料：統刪 30%；另隨同減列交通部辦理離島載客船舶油價補貼 0.07 億元、公路總局辦理公共運輸油價補貼 1.05 億元。</div> <div>2. 大陸地區旅費：統刪 10%。</div> <div>3. 委辦費：除人事行政總處、公務人力發展中心、中央選舉委員會及所屬、公務人員保障暨培訓委員會、警政署及所屬、外交部主管、教育部主管、法務部主管、勞工保險局、職業安全衛生署危險性機械及設備檢查與管理、動植物防疫檢疫局及所屬屠宰衛生檢查、畜禽藥物殘留檢測及檢疫偵測犬業務、衛生福利部落實長照十年計畫、推動長照服務體系及長照服務網業務相關預算、健全緊急醫療照護網絡、健全醫療衛生體系、醫事人力培育與訓練、推動身心障礙醫療復建網絡、社會救助業務、保護服務業務、規劃建立社會工作專業、推動性別暴力防治相關預算、食品藥物管理署科技發展工作及食品藥物管理業務相關預算、社會及家庭署辦理推展身心障礙者福利服務相關預算、文化部主管不刪；智慧財產局、工業局工業技術升級輔導計畫、標準檢驗局及所屬辦理國家度量衡標準實驗室整體運作與發展及民生化學計量標準計畫統刪 1%外，其餘統刪 10%，其中大陸委員會、考試院、營建署及所屬、消防署及所屬、入出國及移民署、建築研究所、國防部所屬、財政部、國庫署、交通部、中央氣象局、觀光局及所屬、運輸研究所、農業委員會、茶業改良場、疾病管制署、中央健康保險署、社會及家庭署、新竹科學工業園區管理局及所屬、中部科學工業園區管理局及所屬、保險局改以其他項目刪減替代，科目自行調整。</div> <div>4. 一般事務費：除中央研究院、人事行政總處及所屬、國立故宮博物院、中央選舉委員會及所屬、立法院主管、公務人員保障暨培訓委員會、國家文官學院及所屬、監察院、警政署及所屬、外交部主管、體育署、法務部主管、智慧財產局、工業局工業技術升級輔導計畫、</div>	有關本院統刪部分已遵照辦理。															

臺灣花蓮地方法院

立法院審議中央政府總預算案所提決議、附帶決議及注意辦理事項辦理情形報告表

中華民國 104 年度

單位：新臺幣元

決議、 項次內	附帶決議及注意事項 內容	辦理情形
	<p>勞工保險局、衛生福利部落實長照十年計畫、推動長照服務體系及長照服務網業務相關預算、健全緊急醫療照護網絡、健全醫療衛生體系、醫事人力培育與訓練、推動身心障礙醫療復建網絡、社會救助業務、保護服務業務、規劃建立社會工作專業、推動性別暴力防治相關預算、食品藥物管理署科技發展工作及食品藥物管理業務相關預算、中央健康保險署、社會及家庭署辦理推展身心障礙者福利服務相關預算、國軍退除役官兵輔導委員會聘用照顧服務員及護理人員相關預算不刪外，其餘統刪 5%，其中總統府、國家發展委員會、國家通訊傳播委員會、公務人員退休撫卹基金監理委員會、營建署及所屬、消防署及所屬、空中勤務總隊、國防部所屬、賦稅署、臺北國稅局、高雄國稅局、北區國稅局及所屬、中區國稅局及所屬、南區國稅局及所屬、關務署及所屬、財政資訊中心、教育部、國家圖書館、國立公共資訊圖書館、國立教育廣播電臺、國立海洋科技博物館、中小企業處、交通部、民用航空局、中央氣象局、觀光局及所屬、運輸研究所、原子能委員會、放射性物料管理局、核能研究所、水土保持局、農業試驗所、林業試驗所、種苗改良繁殖場、桃園區農業改良場、花蓮區農業改良場、衛生福利部、社會及家庭署、環境檢驗所、環境保護人員訓練所、海岸巡防署主管、新竹科學工業園區管理局及所屬、證券期貨局改以其他項目刪減替代，科目自行調整。</p> <p>5. 軍事裝備設施、房屋建築、車輛及辦公器具、設施及機械設備養護費：除人事行政總處及所屬、國立故宮博物院、中央選舉委員會及所屬、立法院主管、公務人員保障暨培訓委員會、國家文官學院及所屬、監察院、警政署及所屬、中央警察大學設施及機械設備養護費、外交部駐外機構業務計畫、體育署、法務部主管、衛生福利部落實長照十年計畫、推動長照服務體系及長照服務網業務相關預算、保護服務業務相關預算、食品藥物管理署科技發展工作及食品藥物管理業務相關預算、海洋巡防總局艦艇歲修及機械儀器養護費不刪外，其餘統刪 5%，其中國家安全會議、國史館臺灣文獻館、中央研究院、行政院、主計總處、國家發展委員會、考試院、公務人員退休撫卹基金監理委員會、內政部、營建署及所屬、消防署及所屬、入出國及移民署、國防部所屬、財政部、國庫署、賦稅署、臺北國稅局、高雄國稅局、北區國稅局及所屬、中區國稅局及所屬、南區國稅局及所屬、關務署及所屬、財政資訊中心、國家圖書館、國立公共資訊圖書館、國立教育廣播電臺、國立海洋科技博物館、交通部、民用航空局、中央氣象局、觀光局及所屬、運輸研究所、公路總局及所屬、原子能委員會、放射性物料管理局、農業委員會、水土保持局、林業試驗所、特有生物研究保育中心、漁業署及所屬、</p>	

臺灣花蓮地方法院

立法院審議中央政府總預算案所提決議、附帶決議及注意辦理事項辦理情形報告表

中華民國 104 年度

單位：新臺幣元

決議、 項次	附帶決議及注意事項 內容	辦理情形
	<p>衛生福利部、疾病管制署、中央健康保險署、環境保護署、環境檢驗所、環境保護人員訓練所、海岸巡防署主管、新竹科學工業園區管理局及所屬改以其他項目刪減替代，科目自行調整。</p> <p>6. 國內旅費：除中央研究院、人事行政總處及所屬、國立故宮博物院、中央選舉委員會及所屬、公務人員保障暨培訓委員會、國家文官學院及所屬、監察院主管、警政署及所屬、體育署、法務部主管、工業局工業技術升級輔導計畫、衛生福利部落實長照十年計畫、推動長照服務體系及長照服務網業務相關預算、健全緊急醫療照護網絡、健全醫療衛生體系、醫事人力培育與訓練、推動身心障礙醫療復建網絡、社會救助業務、保護服務業務、規劃建立社會工作專業相關預算、食品藥物管理署科技發展工作及食品藥物管理業務相關預算、社會及家庭署辦理推展身心障礙者福利服務相關預算不刪外，其餘統刪 5%，其中國史館臺灣文獻館、主計總處、國家發展委員會、考試院、內政部、營建署及所屬、消防署及所屬、役政署、入出國及移民署、空中勤務總隊、國防部所屬、賦稅署、臺北國稅局、高雄國稅局、北區國稅局及所屬、中區國稅局及所屬、南區國稅局及所屬、關務署及所屬、財政資訊中心、國家圖書館、國立公共資訊圖書館、國立教育廣播電臺、國立海洋科技博物館、交通部、中央氣象局、觀光局及所屬、運輸研究所、公路總局及所屬、原子能委員會、放射性物料管理局、農業委員會、水土保持局、衛生福利部、疾病管制署、社會及家庭署、環境保護署、環境檢驗所、環境保護人員訓練所、新竹科學工業園區管理局及所屬、檢查局、臺灣省政府改以其他項目刪減替代，科目自行調整。</p> <p>7. 國外旅費：除中央研究院、人事行政總處及所屬、國立故宮博物院、中央選舉委員會及所屬、立法院主管委員國會交流事務費、公務人員保障暨培訓委員會、國家文官學院及所屬、監察院、警政署及所屬、中央警察大學、外交部主管、體育署、法務部主管、衛生福利部落實長照十年計畫、推動長照服務體系及長照服務網業務相關預算、推動身心障礙醫療復建網絡、保護服務業務相關預算、食品藥物管理署科技發展工作及食品藥物管理業務相關預算、社會及家庭署辦理推展身心障礙者福利服務相關預算、文化部主管不刪外，其餘統刪 5%，其中行政院、主計總處、國家發展委員會、檔案管理局、飛航安全調查委員會、客家委員會及所屬、考試院、銓敘部、公務人員退休撫卹基金監理委員會、公務人員退休撫卹基金管理委員會、審計部、內政部、營建署及所屬、消防署及所屬、役政署、入出國及移民署、建築研究所、空中勤務總隊、國防部所屬、財政部、國庫署、賦稅署、臺北國稅局、高雄國稅局、北區國稅局及所屬、中區國稅局及所屬、南區國稅局及所屬、財政資訊中心、教育</p>	

臺灣花蓮地方法院

立法院審議中央政府總預算案所提決議、附帶決議及注意辦理事項辦理情形報告表

中華民國 104 年度

單位：新臺幣元

決 議 、 附 帶 決 議 及 注 意 事 項 次 內	辦 理 情 形
	<p>部、國民及學前教育署、青年發展署、國家圖書館、國立公共資訊圖書館、國立教育廣播電臺、國家教育研究院、國立海洋科技博物館、工業局、標準檢驗局及所屬、智慧財產局、水利署及所屬、中央地質調查所、交通部、民用航空局、中央氣象局、觀光局及所屬、運輸研究所、公路總局及所屬、勞工保險局、勞動力發展署及所屬、職業安全衛生署、勞動及職業安全衛生研究所、僑務委員會、原子能委員會、輻射偵測中心、放射性物料管理局、核能研究所、農業委員會、林務局、水土保持局、農業試驗所、林業試驗所、水產試驗所、畜產試驗所、家畜衛生試驗所、特有生物研究保育中心、種苗改良繁殖場、高雄區農業改良場、漁業署及所屬、動植物防疫檢疫局及所屬、農糧署及所屬、衛生福利部、疾病管制署、中央健康保險署、社會及家庭署、環境檢驗所、環境保護人員訓練所、新竹科學工業園區管理局及所屬、中部科學工業園區管理局及所屬、南部科學工業園區管理局及所屬、檢查局、臺灣省政府、臺灣省諮議會、福建省政府改以其他項目刪減替代，科目自行調整。</p> <p>8. 出國教育訓練費：除中央研究院、人事行政總處及所屬、中央選舉委員會及所屬、公務人員保障暨培訓委員會、國家文官學院及所屬、警政署及所屬、外交部駐外機構業務計畫、法務部主管、食品藥物管理署科技發展工作及食品藥物管理業務相關預算、文化部主管不刪外，其餘統刪 5%，其中主計總處、國家發展委員會、公平交易委員會、飛航安全調查委員會、消防署及所屬、空中勤務總隊、國防部所屬、財政部、關務署及所屬、交通部、中央氣象局、原子能委員會、核能研究所、農業委員會、農業試驗所、水產試驗所、畜產試驗所、家畜衛生試驗所、特有生物研究保育中心、種苗改良繁殖場、臺中區農業改良場、臺南區農業改良場、高雄區農業改良場、花蓮區農業改良場、衛生福利部、疾病管制署、環境保護署、檢查局改以其他項目刪減替代，科目自行調整。</p> <p>9. 設備及投資：除資產作價投資、中央研究院、人事行政總處及所屬、中央選舉委員會及所屬、立法院主管、公務人員保障暨培訓委員會基本行政維持、國家文官學院及所屬、監察院、審計部、警政署及所屬、中央警察大學房屋建築及設備費、外交部駐外機構業務計畫、購置駐外機構館舍計畫與汰換駐外機構公務車預算、法務部主管、勞工保險局、動植物防疫檢疫局高雄分局檢疫行政大樓興建工程、衛生福利部健全緊急醫療照護網絡、健全醫療衛生體系、醫事人力培育與訓練、社會救助業務、保護服務業務相關預算、食品藥物管理署科技發展工作及食品藥物管理業務相關預算、中央健康保險署、社會及家庭署辦理推展身心障礙者福利服務相關預算、海岸巡防署臺北港海巡基地、海洋巡防總局艦艇大修經費及強化海巡編</p>

臺灣花蓮地方法院

立法院審議中央政府總預算案所提決議、附帶決議及注意辦理事項辦理情形報告表

中華民國 104 年度

單位：新臺幣元

決 議 項 次	、 附 帶 決 議 及 注 意 事 項 內 容	辦 理 情 形
	<p>裝發展方案不刪；科技部增撥國家科學技術發展基金統刪 1%；文化部主管統刪 3%；國立故宮博物院故宮南部院區籌建計畫統刪 4%；教育部主管統刪 7%外，其餘統刪 8%，其中司法院、最高法院、最高行政法院、臺北高等行政法院、臺中高等行政法院、高雄高等行政法院、公務員懲戒委員會、法官學院、智慧財產法院、臺灣高等法院、臺灣高等法院臺中分院、臺灣高等法院臺南分院、臺灣高等法院高雄分院、臺灣高等法院花蓮分院、臺灣臺北地方法院、臺灣士林地方法院、臺灣新北地方法院、臺灣桃園地方法院、臺灣新竹地方法院、臺灣苗栗地方法院、臺灣臺中地方法院、臺灣南投地方法院、臺灣雲林地方法院、臺灣嘉義地方法院、臺灣高雄地方法院、臺灣屏東地方法院、臺灣臺東地方法院、臺灣花蓮地方法院、臺灣宜蘭地方法院、臺灣基隆地方法院、臺灣澎湖地方法院、臺灣高雄少年及家事法院、福建高等法院金門分院、福建金門地方法院、福建連江地方法院、考試院、公務人員退休撫卹基金監理委員會、內政部、役政署、國防部、財政部、賦稅署、臺北國稅局、高雄國稅局、北區國稅局及所屬、中區國稅局及所屬、南區國稅局及所屬、國有財產署及所屬、教育部、國民及學前教育署、國家圖書館、國立公共資訊圖書館、國立教育廣播電臺、國立海洋科技博物館、中央氣象局、觀光局及所屬、運輸研究所、公路總局及所屬、蒙藏委員會、農業委員會、家畜衛生試驗所、環境保護署、環境保護人員訓練所、海洋巡防總局、海岸巡防總局及所屬、金融監督管理委員會、銀行局、證券期貨局改以其他項目刪減替代，科目自行調整。</p> <p>10. 對國內團體之捐助與政府機關間之補助：除法律義務支出、中央研究院、警政署及所屬、外交部、教育部主管、法務部主管、勞工保險局、漁業署捐助各級漁會辦理臺灣地區各漁業通訊電臺營運輔導、衛生福利部捐助財團法人國家衛生研究院發展計畫、落實長照十年計畫、推動長照服務體系及長照服務網業務相關預算、社會救助業務、保護服務業務、健全緊急醫療照護網絡、健全醫療衛生體系、醫事人力培育與訓練、食品藥物管理署科技發展工作及食品藥物管理業務相關預算、中央健康保險署、社會及家庭署辦理長期照顧十年計畫及建置長期照顧服務體系暨推展身心障礙者福利服務相關預算、文化部主管、科技部對國家災害防救科技中心、財團法人國家實驗研究院與國家同步輻射研究中心之捐助不刪；經濟部科技預算、智慧財產局、工業局工業技術升級輔導計畫統刪 1%外，其餘統刪 5%，其中客家委員會及所屬、內政部、營建署及所屬、國防部所屬、交通部、觀光局及所屬、公路總局及所屬、核能研究所、桃園區農業改良場、動植物防疫檢疫局及所屬、環境保護署、</p>	

臺灣花蓮地方法院

立法院審議中央政府總預算案所提決議、附帶決議及注意辦理事項辦理情形報告表

中華民國 104 年度

單位：新臺幣元

決議、 項次	附帶決議及 注意事項	辦理情形
	<p>新竹科學工業園區管理局及所屬改以其他項目刪減替代，科目自行調整。</p> <p>11. 對地方政府之補助：除法律義務支出、一般性補助款、教育部主管、法務部主管、衛生福利部落實長照十年計畫、推動長照服務體系及長照服務網業務相關預算、社會救助業務、健全緊急醫療照護網絡、食品藥物管理署科技發展工作及食品藥物管理業務相關預算、中央健康保險署、社會及家庭署辦理長期照顧十年計畫及建置長期照顧服務體系暨推展身心障礙者福利服務相關預算、文化部主管不刪外，其餘統刪 5%，其中役政署、觀光局及所屬、動植物防疫檢疫局及所屬、衛生福利部改以其他項目刪減替代，科目自行調整。</p> <p>12. 人事費：除退休退職給付、人事行政總處退休公教人員年終慰問金調整準備、國立故宮博物院、中央選舉委員會及所屬、立法院主管（不含委員問政油料補助費）、公務人員保障暨培訓委員會、國家文官學院及所屬、監察院主管、警政署及所屬、外交部主管、體育署、法務部主管不刪；立法院主管委員問政油料補助費統刪 30% 外，其餘統刪 1%，其中中央研究院、主計總處、公務人力發展中心、地方行政研習中心、檔案管理局、飛航安全調查委員會、公共工程委員會、司法院、最高法院、最高行政法院、臺北高等行政法院、臺中高等行政法院、高雄高等行政法院、公務員懲戒委員會、法官學院、智慧財產法院、臺灣高等法院、臺灣高等法院臺中分院、臺灣高等法院臺南分院、臺灣高等法院高雄分院、臺灣高等法院花蓮分院、臺灣臺北地方法院、臺灣士林地方法院、臺灣新北地方法院、臺灣桃園地方法院、臺灣新竹地方法院、臺灣苗栗地方法院、臺灣臺中地方法院、臺灣南投地方法院、臺灣彰化地方法院、臺灣雲林地方法院、臺灣嘉義地方法院、臺灣臺南地方法院、臺灣高雄地方法院、臺灣屏東地方法院、臺灣臺東地方法院、臺灣花蓮地方法院、臺灣宜蘭地方法院、臺灣基隆地方法院、臺灣澎湖地方法院、臺灣高雄少年及家事法院、福建高等法院金門分院、福建金門地方法院、福建連江地方法院、考試院、考選部、消防署及所屬、役政署、入出國及移民署、建築研究所、空中勤務總隊、國防部所屬、國庫署、臺北國稅局、高雄國稅局、北區國稅局及所屬、中區國稅局及所屬、南區國稅局及所屬、國有財產署及所屬、國家圖書館、國立公共資訊圖書館、國立教育廣播電臺、國立海洋科技博物館、水利署及所屬、中央地質調查所、交通部、民用航空局、中央氣象局、觀光局及所屬、運輸研究所、公路總局及所屬、勞動及職業安全衛生研究所、林務局、水土保持局、畜產試驗所、家畜衛生試驗所、茶業改良場、種苗改良繁殖場、桃園區農業改良場、臺南區農</p>	

臺灣花蓮地方法院

立法院審議中央政府總預算案所提決議、附帶決議及注意辦理事項辦理情形報告表

中華民國 104 年度

單位：新臺幣元

決議、 項次	附帶決議及 注意事項	辦理情形
	業改良場、環境保護署、環境檢驗所、環境保護人員訓練所、海岸巡防署主管、證券期貨局改以其他項目刪減替代，科目自行調整。 13. 國庫署「國債付息」減列 2 億元。	
(三)	近來國際原油價格持續重挫，國內汽、柴油價格亦不斷下跌；日前中油再度宣布自 2015 年 1 月 12 日起調降各式汽、柴油價格，其中 95 無鉛調降為每公升 24.6 元，較編製 104 年度中央政府總預算案時按每公升 35.1 元編列，已有大幅差距；爰予減列 104 年度中央政府各機關油料費 30%；另年度預算執行中，若遇油價大幅波動，則在油料用量之共同標準範圍內，各機關應依以下原則辦理，主計總處並應追蹤控管執行情形： 1. 油價下跌時，按實際油價覈實列支，結餘部分並不得移為他用。 2. 油價大幅上漲，致所須經費不足時，得以各機關第一預備金支應；若嚴重不敷，得申請動支第二預備金。	遵照辦理。
(四)	針對 104 年度中央政府總預算中有關「自由經濟示範區」相關預算共計編列 75 億 9,945 萬 5,000 元，包括：國家發展委員會編列 1,670 萬元、經濟部智慧財產局編列 20 萬元、行政院農業委員會編列 3 億 8,573 萬元、衛生福利部編列 1 億 4,600 萬元、經濟特別收入基金 1,000 萬元、桃園國際機場股份有限公司 6,400 萬元、臺灣港務股份有限公司 34 億 3,715 萬 1,000 元、航港建設基金 35 億 3,477 萬 4,000 元、農業特別收入基金 490 萬元。 經查，「自由經濟示範區規劃方案」於 102 年 8 月啟動第 1 階段推動計畫，自貿港區為自由經濟示範區第 1 階段之核心，惟推動效益卻未如預期，無法彌補我國港埠整體進出口貨物流失量，且入駐港區事業數及進用員工人數未見成長，此外，再以我國自由貿易港區歷年來入駐港區事業家數及進用員工人數觀之，推行自由貿易示範區計畫後，入駐港區事業數及進用員工人數亦未見明顯成長；另示範區 104 年度關鍵績效指標考核面向不足，且跨機關間衡量標準不一，有欠妥適。另，有鑑於「自由經濟示範區規劃方案」尚未三讀通過，各部會即逕自編列該預算執行計畫，實有未當。事實上，就政府不斷宣傳國際的案例：韓國仁川自經區言之，現已證明也將面臨推動困難之困境，事實上，由於外國人移住率過低、招商不易、無法吸引國外資金流入，以及對本國企業限制過多等因素，近年來韓國各界對仁川自經區的發展狀況，出現了諸多的批判。而面對中國上海自貿區實施一年來發現，其光環不但嚴重消退，實施成效更是完全不如預期，但台灣卻為了企圖與中國對接，不斷以此推銷台灣自經區的設立優勢，用錯誤的觀念及手段，實難以帶動台灣經濟升級，更無法為台灣悶經濟注入新的成長動力，且因示範區特別條例尚未審議通過。準此，除交通部自由港區等海空港建設、國家發展委員會、經濟部、衛生福利部及行	屬交通部、國家發展委員會、經濟部、衛生福利部及行政院農業委員會應辦事項。

臺灣花蓮地方法院

立法院審議中央政府總預算案所提決議、附帶決議及注意辦理事項辦理情形報告表

中華民國 104 年度

單位：新臺幣元

決 議 項 次	、 附 帶 決 議 及 注 意 事 項 內 容	辦 理 情 形
	政院農業委員會等既有不涉及落實自由經濟示範區特別條例相關預算得編列執行外，其餘不得編列。	
(五)	鑑於多數財團法人收入來源主要依賴政府之補助與委辦收入，或以行使公權力特定政策任務為設置目的，且各該薪資待遇均已相當優渥。因此，相關福利經費之支用更應撙節，避免造成外界觀感不佳，或有浪費政府資源之嫌。爰自 104 年度起，各財團法人除應比照公務人員取消交通補助費外，亦不得再發放高層主管之房屋津貼。	屬各財團法人之主管機關應辦事項。
(六)	<p>根據審計部 102 年度中央政府總決算審核報告指出，政府捐助之財團法人總計 152 個，基金總額高達 2,423 億 8,298 萬餘元。然諸多財團法人財源自籌能力不足，高度仰賴政府財源挹注；依決算審核結果，152 個財團法人 102 年度營收來自政府捐補助（不含捐助基金）或委辦之金額高達近 470 億元，超過年度整體收入之 50%。其中有 60 家政府捐補助及委辦經費占其年度收入比例逾 50%，當中有 42 家超過 70%，逾 90%者亦不在少數。</p> <p>事實上，許多財團法人或已達成設置任務，或因時空環境變遷致設立目的已不復存在，或功能重疊，或已不具實質效益……，本院審查 102 年度中央政府總預算案時決議：「……要求各該主管機關於 6 個月內針對所捐助財團法人之設置目的、工作計畫、經費運用、財務狀況、營運績效等，以及任務已達成、設立目的已不復存在或已無營運實益等之財團法人，應向立法院提出評估報告及退場計畫。」，惟迄今僅見公設財團法人不斷設置，卻未見有退場或整併者；長此以往，不僅浪費行政資源，更將形成政府財政負擔。</p> <p>爰此，104 年度中央政府各機關（含營業及非營業基金）應就所主管財團法人設置任務已達成、或設立目的已不復存在、或已無營運實益、或績效不彰、或性質或業務相近者，提出具體之退場或整併計畫及時程，並向立法院各該委員會報告。</p>	屬各財團法人之主管機關應辦事項。
(七)	<p>公教人員保險法中訂有「眷屬喪葬津貼（最高 3 個月薪俸額）」，而全國軍公教員工待遇支給要點中，亦列有眷屬死亡之「喪葬補助（最高 5 個月薪俸額）」之生活津貼，惟該「生活津貼」之規定，並未有法源依據。</p> <p>公教人員保險既已有眷屬喪葬給付，實已不須再另行由政府預算編列所謂「喪葬補助」，且補助標準還過於保險給付。其他社會保險，如「勞工保險」，亦係將眷屬死亡之喪葬津貼列入保險給付項目，而未有其他政府補助。基於該「喪葬補助」生活津貼係無償性之補助，與保險給付係立基於「保費」之交付而生之補償不同，不應以「月俸」作為補助標準，況月俸愈高者，反而獲得政府愈多之補助，亦有違常理；現行軍公教人員喪葬補助以事實發生當月之薪俸額做為補助基準尚有斟酌空間，建請行政院於 6 個月內檢討研議其合理性。</p>	屬行政院人事行政總處應辦事項。

臺灣花蓮地方法院

立法院審議中央政府總預算案所提決議、附帶決議及注意辦理事項辦理情形報告表

中華民國 104 年度

單位：新臺幣元

決 議 項 次	、 附 帶 決 議 及 注 意 事 項 內 容	辦 理 情 形
(八)	<p>根據行政院主計總處訂定之「用途別預算科目分類定義及計列標準表」第一點規定「各機關應詳實按照所管費用性質，就用途別預算科目定義範圍，確定各項費用應歸屬之科目」。惟查部分機關或對定義範圍未盡清楚，或有明知卻仍未照規定歸類之蓄意，例如，明知須列為委辦費，卻以委辦費每年均會被立法院統刪為由，將相關經費改列為「一般事務費」；或明知實際用途為補助，須於預算書中表列，並於機關網站上揭露，卻以「分攤」經費為由改列為「一般事務費」，逃避監督。爰要求行政院應通令各機關單位確實依照所訂標準編製預算，主計單位並應盡預算編審之責，確實審核；日後經查出有未依規定編製預算者，機關單位首長、相關人員應予懲處。</p>	遵照辦理。
(九)	<p>由於各界對於政府部門帶頭使用派遣人力多所撻伐，行政院於 99 年即鼓勵行政部門辦理勞務採購時，應優先評估以勞務承攬方式辦理；但從行政院各部會及所屬進用之承攬人力之工作內容觀之，多數工作要派機構仍須直接行使指揮監督權，而各部會卻為配合行政院降低派遣勞工人數之要求，特意忽略派遣與承攬之差別，導致派遣人力人數雖然降低，但勞務承攬卻不斷增加之怪象。</p> <p>經查，依民法規定：承攬謂當事人約定，一方為他方完成一定之工作，他方俟工作完成，給付報酬之契約，在承攬業者依承攬契約而指派所屬勞工（擔任履行輔助人）至定作人處提供勞務之場合；勞動承攬外觀上似乎與勞動派遣相近，但二者間主要差異在於：承攬業者並未將指揮監督權讓與定作人，而勞動派遣部分，要派機構則可直接指揮監督使用派遣勞工。</p> <p>勞動部為勞政最高主管機關，未明確定義派遣及承攬造成各界多有誤解，已屬失職；而行政院對勞務承攬不斷增加之怪象，非但視而不見，且昧於事實，放任各部會將應運用勞動派遣人力之事項，任意以勞動勞務承攬為之，尤屬不該。</p> <p>爰要求行政院應：</p> <ol style="list-style-type: none"> 1. 責成勞動部明確定義勞動派遣與勞務承攬，並提出相關檢討報告及改善計畫與具體實施期程。 2. 責成勞動部會同人事行政總處，訂定「行政院運用勞動派遣及勞務承攬之應行注意事項」。 3. 於 104 年度起逐步要求各部會通盤檢討勞務採購時勞動派遣及勞務承攬人力運用之需求。 4. 依勞動部之定義，於 105 年度起中央政府總預算書內明列勞動派遣及勞務承攬人力實際運用情況。 	屬勞動部、行政院人事行政總處及行政院主計總處應辦事項。
(十)	<p>依據職業安全衛生法第 6 條第 1 項第 14 款明文規定，雇主應針對防止為採取充足通風、採光、照明、保溫或防濕等引起之危害，提供勞工必要的安全衛生設備及措施。同法第 26 條亦規定，事業單位以其</p>	遵照辦理。

臺灣花蓮地方法院

立法院審議中央政府總預算案所提決議、附帶決議及注意辦理事項辦理情形報告表

中華民國 104 年度

單位：新臺幣元

決議、附帶決議及注意事項 項次	內 容	辦 理 情 形
	<p>事業之全部或一部分交付承攬時，應於事先告知該承攬人有關事業工作環境、危害因素既本法及有關安全衛生規定應採取之措施。</p> <p>查承攬立法院院區清潔廠商第一社會福利基金會卻只提供員工短袖制服，即便寒流低溫特報，員工在戶外低氣溫環境工作只能自行添加薄長袖衣物於短袖衣服內，與其他在院區內行走身著保暖外套其他人員相較保暖性不足。顯然，立法院與基金會要求員工於低氣溫戶外工作，基金會未提供任何禦寒保護措施，立法院也未善盡告知督促之責任。</p> <p>次查政府採購網統計資訊，第一社會福利基金會亦承攬多家公家機關清潔勞務採購案，包含監察院、科技部、高速公路局北區工程處、衛生福利部國民健康署等等中央政府機關單位。</p> <p>為避免基層勞工因工作遭逢職業傷病，政府機關應依職業安全衛生法，善盡事業單位督促承攬商符合相關法令之責任，爰要求各政府機關應優先督促清潔勞務承攬商針對戶外工作之員工提供防風保暖之制服。</p>	
(十一)	<p>行政院消費者保護委員會自 101 年被前行政院長江宜樺降級為行政院消費者保護處後，功能不彰，未能確實保護消費者，在歷次食安風暴中，也未能發揮領頭羊角色保護消費者權益、提出團體訴訟，顯見當初行政院組改決策之不當。尤其現行產業類別多元、消費項目與爭議更是日新月異，消費者保護法裡的定型化契約範本早已不符時代所需，許多民眾根本不知道消費者保護法能申訴及調解消費爭議，遠不如媒體的爆料專線。爰要求行政院應強化消費者保護處職能，並與食安辦公室定期溝通協調，定期就特定產品稽查，以維護消費者權益。</p>	屬行政院及行政院人事行政總處應辦事項。
(十二)	<p>行政院各部會每年皆編列龐大數額之捐、補助費，有的部會之捐、補助費幾乎占其整體預算九成。其中有為數不少的捐、補助費，係對團體及私人補助，惟如此龐大金額之預算，許多部會及所屬卻未於官方網站設有專區，致民眾及團體無法簡便查詢到所需之申請捐、補助費規定，而經常錯失申請時機，甚或因不知有相關捐、補助費，致使本身權益受損。為便利人民共享及公平利用政府資訊，保障民眾知的權利，爰要求行政院及所屬應要求各部會應將「申請捐、補助費用之相關辦法」列入網頁「政府資訊公開」專區內，以利民眾查閱。</p>	遵照辦理。
(十三)	<p>行政院於 93 年為建立公報制度，統一刊載行政院及所屬各機關涉及人民權益之法令等重要事項，以達政府資訊主動公開及保障人民權益之目的，特發行「行政院公報」，並建置「行政院公報資訊網」。惟查該網站部分法規命令、行政規則等修正發布之資訊，並未檢附條文總說明及對照表，人民難以得知政府機關修正之理由與必要性。爰要求行政院公報未來刊載法規，應一併檢附條文總說明及對照表，以便利人民共享及公平利用政府資訊，保障人民知的權利，增進人民對公共</p>	遵照辦理。

臺灣花蓮地方法院

立法院審議中央政府總預算案所提決議、附帶決議及注意辦理事項辦理情形報告表

中華民國 104 年度

單位：新臺幣元

決 議 項 次	、 附 帶 決 議 及 注 意 事 項 內 容	辦 理 情 形
	事務之瞭解、信賴及監督，並促進民主參與。	
(十四)	為避免濫用政府預算播送形象廣告違反行政中立原則並影響選舉公平，總統副總統任期屆滿前一年內，政府政令宣導廣告應限於社會治安維護、交通秩序疏導、災害防救、傳染病防治、環境保護、節約能源或新法令及政策實施等之宣導廣告，不得播送其他政治性宣導廣告。	遵照辦理。
(十五)	鑑於原住民族及離島等地區因地理環境特殊，受限於交通不便，醫療資源及健康照護服務相較台灣本島，普遍有不充足與不完善之情形。為使該等地區民眾獲得平等之完善醫療與照顧，104 年度中央政府總預算案中有關「原住民族及離島地區醫療、照護、保健相關服務所需及資源建置之相關預算」，請行政院責成主計總處及相關機關覈實配賦額度。	屬原住民族委員會、衛生福利部、國家發展委員會及行政院主計總處應辦事項。
(十六)	有鑑於臺大醫院兒童醫院已於 103 年 8 月 1 日正式開幕，肩負國家社會大眾之深刻期望，基於兒童是國家未來的重要棟樑，其健康代表著國家未來的競爭力，惟面對少子化問題日益嚴重的台灣，兒童健康問題卻仍未受到政府高度重視。基此，為落實臺大醫院兒童醫院提供國家級兒童醫療服務、研究及教學之任務，特建請教育部與衛生福利部自 104 年度起，應於業務計畫中，匡列預算納入兒童醫學相關研究主題（例如：一般兒科教學研究、兒童急診教學研究、兒童不當對待（虐待）教學研究、兒童健康福祉指標教學研究、兒童社區醫學教學研究、青少年醫學教學研究……等等相關研究），並提撥一定比例預算、專款專用做為兒童醫院之臨床教學研究用途，以培養我國兒童醫療與保健人才、照顧轉診難症兒童，及增進我國兒童健康及福祉，並提高我國兒童醫療照顧水準，落實臺大醫院兒童醫院捍衛國家兒童健康之使命。	屬衛生福利部及教育部應辦事項。
(十七)	中華民國 104 年度中央政府總預算案，有關公務部分各單位預算之審查，歲入、歲出之各款、項、目涉及附屬單位預算營業及非營業部分（如營業盈餘或作業賸餘繳庫等項目），審查報告本應予「暫照列，俟附屬單位預算審議確定，再行調整。」惟倘委員會在審查時，已就該部分預算作成實質上之增刪調整或相關決議，審查總報告仍應尊重委員會審查結果，並予照列。	屬各附屬單位之主管機關應辦事項。
(十八)	台灣糖業股份有限公司、台灣中油股份有限公司、台灣電力股份有限公司、台灣自來水股份有限公司四家公司 100 年度經營績效獎金適用 96 年修正之「經濟部所屬事業經營績效獎金實施要點」辦理。	屬經濟部應辦事項。
二、	分組審查決議部分：	
	行政院主管涉及司法院暨所屬各機關應辦部分：	

臺灣花蓮地方法院

立法院審議中央政府總預算案所提決議、附帶決議及注意辦理事項辦理情形報告表

中華民國 104 年度

單位：新臺幣元

決議、附帶決議及注意事項 項次	內 容	辦 理 情 形
(二十四)	鑑於台灣市場資訊規模遠遜於國外，而國外軟體經常以適合其國內發展之軟體直接套用於國外購買者，並未能實際符合我國實際需求，殷鑑於此，政府應積極獎勵國內軟體業的發展，制定相關方案；目前僅有經濟部為了扶植協助國內軟體產業免於國際大廠的扼殺，已於 2014 年 8 月成立軟體採購平台，目的是要讓國內軟體業能在面對國際廠商時有更多的條件可以有平等交流的空間與機會；鑑於國內軟體產業面臨的環境較為惡劣，以及資安軟體產品事涉防護國家安全性質，行政機關在購買資安通訊產品時，應優先採購國內產品，以扶植國內軟體產業之發展，利於提升企業競爭力，也能鼓勵優秀人才留在國內。	遵照辦理。
	司法及法制委員會涉及司法院主管應辦部分：	
歲入 (一)	據司法院統計，截至 102 年底止，司法院及所屬機關經管宿舍共計 2,468 戶，包含首長宿舍 31 戶、多房間及單房間職務宿舍各 2,076 戶及 245 戶、眷屬宿舍 116 戶，其中空置待借用宿舍為首長宿舍 9 戶、多房間及單房間職務宿舍分別為 183 戶及 15 戶，共計 207 戶仍空置待借用，顯見司法院及所屬機關之宿舍仍有低度利用或閒置之情況，且所收取宿舍管理費偏低，不敷支應宿舍修繕費。爰此，建請司法院及所屬機關應積極檢討改善，以強化宿舍資源之運用效能及節省政府支出。	一、目前空置待借用宿舍，除為配合法官輪調等需求而須保留使用；老舊待整修宿舍及配合公辦或民間都市更新計畫而未予借用外，業請宿舍使用率偏低之所屬機關檢討就無實際使用需要者，研議整併集中使用並變更為非公用財產移交國有財產署接管，司法院將持續督導所屬機關檢討改善，期能提升宿舍運用效能。 二、司法院所屬機關整體職務宿舍使用率目前已達 90% 以上，尚無閒置或低度利用情形。 三、「宿舍管理費」業經行政院訂頒「中央各機關職務宿舍管理費收費基準」，並自 104 年 10 月 1 日生效，將依規定配合辦理。
歲出 (一)	司法院所屬第 2 目「審判業務」項下「辦理民事事件業務經費」4 億 1,964 萬元及「辦理刑事案件業務經費」2 億 9,610 萬 2,000 元，共計 7 億 1,574 萬 2,000 元，凍結十分之一，並就以下 3 項提案理由，向立法院司法及法制委員會報告並經同意後，始得動支。 1. 104 年度司法院於「刑事審判行政」計畫編列辦理刑事行政及法學研修所需經費 3,261 萬 7,000 元，且其主管之最高法院、高等法院暨分院、地方法院等 28 個單位預算案於「審判業務」計畫項下，	業經立法院 104 年 5 月 13 日台立院議字第 1040702708 號函略以，旨揭議案，經該院司法及法制委員會處理完竣，相關經費准予動支，並提該院第 8 屆第 7 會期第 10 次會議報告在案。

臺灣花蓮地方法院

立法院審議中央政府總預算案所提決議、附帶決議及注意辦理事項辦理情形報告表

中華民國 104 年度

單位：新臺幣元

決議、 項次	附帶決議及 注意事項	辦理情形
	<p>計編列辦理刑事案件業務所需經費 2 億 9,610 萬 2,000 元。</p> <p>104 年度司法院於「民事審判行政」計畫項下，編列辦理民事行政及法案研修所需經費 285 萬 1,000 元，且其主管之高等法院暨分院、地方法院等 28 個單位預算案「審判業務」計畫項下，共計編列辦理民事事件業務所需經費 4 億 1,964 萬元。</p> <p>依中正大學犯罪研究中心於 103 年 8 月 6 日公布之「103 年上半年度全國民眾犯罪被害暨政府維護治安施政滿意度調查」報告資料，關於民眾對於法官信任度部分，有 74.3% 的民眾不相信法官處理案件是公平公正，與該中心 102 年全年度調查資料相較，民眾對於法官之信任度已較為提升（102 年度不信任比率為 81.2%），惟目前仍高達七成五之民眾並不信任法官，亦即僅有二成五信賴法官。</p> <p>長久以來，民眾對法官與檢察官處理案件之公平公正性觀感不佳，本委員會一再要求司法單位檢討民眾對於法官講求證據、注意人權及問案態度等，但依上開民調結果，尚有相當大的改善空間。</p> <p>2. 查最高法院於今年 6 月底發布新聞稿：「本院民、刑事庭會議之相關資料及決議，係為統一本院之法律見解，僅供內部參考，不再對外公告；至決議內容之法律見解，由各庭透過具體個案展現於判決或裁定中，請參閱其後本院相關之判決或裁定。」（網站內文現已移除）</p> <p>按當代法治國家均賦予其最高法院發揮從事法律續造、填充法律漏洞之職責，而最高法院的基本功能，則在統一法律見解，定紛止爭。鑑於我國實務上最高法院各庭對同一個法律問題見解歧異之現象，而在取代判例制度的大法庭制度完成立法前，透過民事庭及刑事庭會議決議統一各庭見解或有其必要，然而，決議雖非法律，既由最高法院各庭法官投票通過，已非個案性之裁判，而係一般性的法律決定，對於最高法院各庭和下級審，必將產生實質之拘束力。同時也勢必對於人民（包含告訴人及被告）之訴訟權產生巨大影響。因此，民、刑庭決議之重要性絕非最高法院所稱「僅供內部參考」，反而具有類似法律之效力，個案當事人及外界若無法得知決議內容之法律見解，便無從檢視決議展現於具體個案判決或裁定中之結果是否合理。最高法院恣意決定公布與否即公布內容之行為，實已違反正當法律程序，侵害民眾之訴訟權，應予譴責。</p> <p>3. 「針對最高法院對刑事上訴案件之駁回率，自刑事妥速審判法實施後逐年提升至目前的 90%，顯有變相為駁回以迅速結案之虞，爰要求最高法院查案，注意案件「該發回而不發回」之情形，以避免民怨產生，而不符「司法為民」之服務理念。」</p> <p>作為國家司法終審機關，最高法院的判決影響人民權益至鉅，</p>	

臺灣花蓮地方法院

立法院審議中央政府總預算案所提決議、附帶決議及注意辦理事項辦理情形報告表

中華民國 104 年度

單位：新臺幣元

決議、附帶決議及注意事項 項次	內 容	辦 理 情 形
	<p>刑事案件可決斷被告之生死，民事案件可決定當事人重大財產權之歸屬。以往有一種籠統的社會觀感，批評最高法院法官非常喜歡「發回更審」，不該發回而發回。最近律師界發現，「發回率」似乎大幅減少。</p> <p>據最高法院公布網站資料，101 年高等法院（含各分院）全刑事裁判共 6,718 件，遭最高法院全部發回更審者 751 件，部分發回更審者 289 件（合計 1,040 件），發回更審率約 15.5%，律師界認為，顯有矯枉過正，該發回而不發回之情形，反而使「冤案」變多。</p> <p>另據律師公會資料，最高法院在民國 99 年刑事妥速審判法實行前的發回更審率超過 30%以上，而民國 99 年在該法施行後大幅下降，降至民國 104 年的 10%以下，這顯示下列情形：</p> <p>(1)民國 99 年以前高等法院的審判草率，而民國 99 年以後高等法院的審判突然變的很嚴謹！</p> <p>(2)民國 99 年以前的高等法院法官比較無能？而民國 99 年以後的高等法院的法官突然變得比較有能！</p> <p>(3)最高法院辦案有政策目標，辦案受政策、目標指導，也就是為駁回而駁回、該發回而不發回！</p> <p>查刑事妥速審判法之立法用意，在於維護刑事審判之公正、合法、迅速，以保障人權及公共利益。目的在求避免訴訟案件在法院流浪，曾有流浪法庭 30 年仍未審判終結之案件，可見一斑。但立法前提在「妥適」，以維護審判之公正、合法，高等法院就事實證據如未查明，最高法院該發回就需發回；不應為求快速結案而以「駁回」代之。爰要求最高法院查案，注意案件「該發回而不發回」之情形，以避免民怨產生，而不符「司法為民」之服務理念。</p>	
歲出 (二)	<p>查行政院針對 104 年度司法院預算案之加註意見：「車輛部分：104 年度編列 2,928 萬 1,000 元，包括汰換首長座車 5 輛、40 人座警備車 2 輛、各式勘驗車 12 輛、執行車 13 輛、特種車 1 輛及機車 11 輛，合共 44 輛。其較 103 年度增加 1,179 萬元，且與法務部檢察機關 104 年度編列汰換車輛經費合計 519 萬 5,000 元相較，亦高出甚多。」為兼顧中央政府各機關公務車輛汰購之衡平性，建請司法院及所屬對於公務車輛之汰換及新購，依照「一百零四年度中央及地方政府預算籌編原則」第 4 點規定本摺節原則編列。</p>	按決議事項辦理。